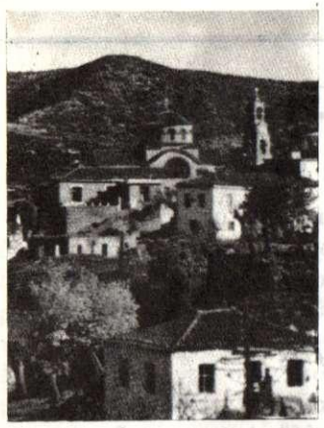

ΚΡΕΜΑΣΤΙΩΤΙΚΑ ΝΕΑ

ΑΘΗΝΑ 1 ΑΠΡΙΛΙΟΥ 1982 ΑΡΙΘΜΟΣ ΦΥΛΛΟΥ 8

ΕΚΔΟΣΗ ΤΟΥ ΣΥΛΛΟΓΟΥ ΚΡΕΜΑΣΤΙΩΤΩΝ ΛΑΚΩΝΙΑΣ "Ο ΠΑΤΡΙΩΤΗΣ"

ΝΑ ΘΥΜΗΘΟΥΜΕ ΠΟΙΟΙ ΕΙΝΑΙ ΟΙ ΣΚΟΠΟΙ ΤΗΣ ΕΦΗΜΕΡΙΔΑΣ ΜΑΣ

Ὅταν τόν Ἰούλιο τοῦ '80 κυκλοφόρησε τό πρῶτο φῦλλο τῆς Ἐφημερίδας «Κ.Ν.», τονίστηκαν ἰδιαίτερα οἱ σκοποί γιά τούς ὁποίους δρομολογήσαμε τήν ἔκδοσή της.

Στήν πορεία πού χαράξαμε τότε παραμείναμε σταθεροί καί πιστοί. Καί διαπιστώσαμε πώς ὁ δρόμος αὐτός, εἶναι μέν δύσκολος, εἶναι σκληρός ἴσως καί δυσάρεστος, ἀλλά εἶναι αὐτός, πού προβάλλει καί λύνει τά προβλήματα τοῦ χωριοῦ μας. Ἡ ἐφημερίδα μας δέν εἶναι μόνο ἔντυπο εἰδήσεων καί ἀναμνήσεων ἀλλά εἶναι προβληματισμένη, εἶναι ἕνα ζωνταντό μέσο γιά νά ταράξει τά νερά, πάνω στά ὁποῖα λίμναζαν ἄλυτα προβλήματα τῆς Κρεμαστῆς.

Μέ τό νά ἀκούγεται ὅμως μέσα ἀπό τίς στῆλες της, ἡ φωνή διαμαρτυρίας, δέν σημαίνει ὅτι εἶναι κομματικό ὄργανο ἤ φερέφωνο. Ἀντιστρατεύεται κάθε κόμμα, κάθε κυβέρνηση, κάθε φορέα, κάθε ἄτομο πού δυσκολεύει τό ἔργο τῆς ἀναγέννησης τῆς Κρεμαστῆς. Ὅπως ἐπίσης ἐπιδοκιμάζει κάθε ἐνέργεια συμπαράστασης, ἀπό ὅπου καί ἄν προέρχεται ὅταν αὐτή βοηθάει τήν ἀνάπτυξη τοῦ χωριοῦ μας. Ἡ συντακτική ἐπιτροπή, δέν ἔχει νά ὠφεληθεῖ τό παραμικρό, ὅταν στρέφεται ἐναντίον κάποιου φορέα ἤ ἀτόμου, ἀντίθετα βλάπτεται. Κερδίζει μόνο τό σύνολο, κερδίζει τό χωριό.

Τ' ἄτομα τῆς συντακτικῆς ἐπιτροπῆς, δέν διασκεδάζουν μέ τήν ἐφημερίδα, ἀλλά ἀντίθετα κάνουν ἕναν ἀγώνα διαρκή, σκληρό καί δύσκολο. Μοναδική τους ἱκανοποίηση εἶναι τά ὀφέλη πού θά προκύψουν στό χωριό. Καί νά εἶναι ὅλοι βέβαιοι πώς προκύπτουν πολλά σημαντικά ὀφέλη στή λύση τῶν προβλημάτων τῆς Κρεμαστῆς. Οἱ διαμαρτυρίες μας φτάνουν μέ σιγουριά στ' αὐτιά τῶν ἁρμοδίων πιό ἀποδοτικά ἀπ' ὁποιονδήποτε ἄλλο τρόπο. Ἡ παρουσία μας ἔχει γίνει σέ μεγάλη ἀκτίνα αἰσθητή, καί διαρκῶς διευρύνεται ὁ χῶρος πού κινεῖται ἡ ἐφημερίδα μας. Ἡ πρόθεσή μας δέν εἶναι νά θίξουμε ἄτομα, ἀλλά νά ἀποτρέψουμε ἐπιζήμιες πράξεις τους, γιά τή γαλήνη τοῦ χωριοῦ μας. Οἱ λίγοι ἐπικριτές ἄς συνειδητοποιήσουν, πώς μόνο μ' αὐτούς τούς προσανατολισμούς, θά συνεχιστεῖ ἡ ἔκδοση τῆς ἐφημερίδας. Ἐμεῖς πού ξεκινήσαμε μ' αὐτές τίς προϋποθέσεις μόνο μ' αὐτές θά συνεχίσουμε. Θεωροῦμε πολυτέλεια γιά τό χωριό, τήν ἔκδοση μιᾶς ἐφημερίδας πού θά μιλάει γιά τά λίγα νέα τῆς Κρεμαστῆς, ἤ γιά τά κοινωνικά. Αὐτά θά συνοδεύουν τήν ὕλη τῆς ἐφημερίδας, δέν θά τήν κατακτήσουν ὅμως.

Ὅσοι χαρακτηρίζουν κομματική τήν ἐφημερίδα μας, εἶναι ἐκεῖνοι πού σκέπτονται κομματικά καί δυσανασχετοῦν πού δέν τούς ἐξυμνοῦμε. Κανένας πολιτικός δέν προβλήθηκε στίς στῆλες τῶν «Κ.Ν.». Δέν ὑπάρχει κόμμα πού ὑπηρετοῦμε, ἀλλά σκοπός! καί μάλιστα τόν ὑπερετοῦμε χωρίς ἐκτροπές. Δεχόμεθα τήν κριτική ὅλων, ὅπως καί τήν συνεργασία ὅλων. Γιά νά εὐδοκιμήσει ἡ ἐφημερίδα μας, χρειάζεται θερμούς ὑποστηρικτές καί αὐτοί εἶναι ὅλοι ὅσοι ἀγαποῦν τό χωριό, ὅσοι ἐπιθυμοῦν νά δοῦν πάλι ζωντανή τήν Κρεμαστή.

Ἡ μεγάλη πλειοψηφία τῶν Κρεμαστιωτῶν, ἐπιδοκιμάζει τό ἔργο μας. Γι' αὐτό μέ διάθεση θά συνεχίσουμε τήν δουλειά γιά βελτίωση τῆς ἐφημερίδας, καί εἴμαστε σίγουροι πώς στό τέλος ὅλοι θά υἱοθετήσουν τό πνεῦμα πού θά κυριαρχήσει στίς ἐκδόσεις τῶν «Κ.Ν.».

ΕΚΛΟΓΕΣ ΣΤΟ ΣΥΛΛΟΓΟ ΜΑΣ

Τό Μάιο θά γίνουν οἱ ἐκλογές, γιά ἀνάδειξη νέου Δ/Σ στό σύλλογο Κρεμαστιωτῶν Ἀθήνας τόν «ΠΑΤΡΙΩΤΗ». Τήν ἡμέρα τῶν ἐκλογῶν γίνεται γενική συνέλευση τῶν μελῶν τοῦ συλλόγου. Γίνεται συζήτηση γύρω ἀπό τά προβλήματα τοῦ χωριοῦ, ἐπισημαίνονται οἱ στόχοι γιά τη χρονιά πού ἀκολουθεῖ καί λαμβάνονταν ἀποφάσεις, δεσμευτικές γιά τό νέο Δ/Σ. Ἡ ἐπιτυχία τῆς Γενικῆς συνέλευσης θά ἐξαρτηθεῖ καί ἀπό τή μεγάλη συμμετοχή μελῶν.

Δυστυχῶς ἐνῶ ὑπάρχουν πολλοί Κρεμαστιῶτες στήν Ἀθήνα ἡ παρουσία τους εἶναι σπάνια στή τόσο σημαντική αὐτή συγκέντρωση. Αὐτή τή χρονιά ἄς τό δοῦμε διαφορετικά τό ζήτημα, καί νά συμμετάσχουμε στήν μοναδική ἐτήσια συνέλευση. Ἐπίσης νά θέσουν ὑποψηφιότητα καί νέα μέλη, διότι εἶναι ἀδύνατο οἱ ἴδιοι ἄνθρωποι νά προσφέρουν πάντοτε τίς ὑπηρεσίες τους. Δέν ἀρκεῖ μόνο ἡ ὑλική βοήθεια πρός τό σύλλογο, χρειάζεται καί ὁ ἀνθρώπινος παράγοντας. Γά τήν ἀκριβή ἡμερομηνία, θά εἰδοποιηθοῦν ὅλοι οἱ Πατριῶτες. Τότε εἶναι ἡ κατάλληλη εὐκαιρία νά ἐκθέσουν τίς ἀπόψεις τους καί νά ἐνημερωθοῦν γιά ὅτι ἀφορᾶ τό χωριό.

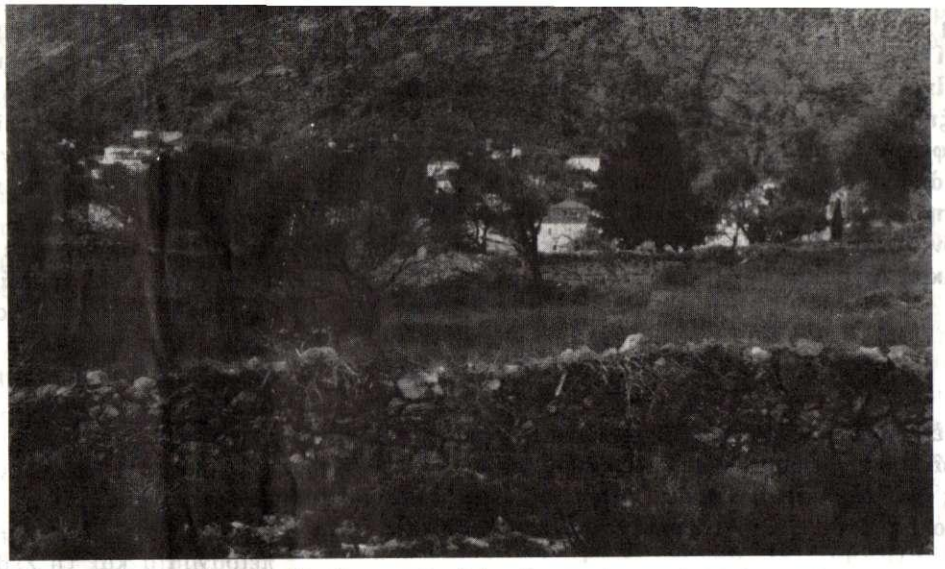

Μηνύματα τῆς Ἄνοιξης στό χωριό.

Σέ κρεμαστιώτικο τόνο
«ΟΙ ΝΗΣΤΕΙΕΣ ΤΗΣ ΣΑΡΑΚΟΣΤΗΣ»

Ἡ πίστη τῶν ἁπλοϊκῶν ἀνθρώπων ἀνέκαθεν εἶναι θερμή, εἶναι πηγαῖα καί πραγματική. Ἡ ἀνώτερη δύναμη εἶναι στενά δεμένη μέ τόν ἄνθρωπο πού ζεῖ στή φύση, πού γνωρίζει λίγα γράμματα, πού ζητάει λίγα πράγματα ἀπ' τή ζωή του.

Ἡ χριστιανική Πίστη ἔχει βαθειές ρίζες στόν ἁπλό λαό, τόν κόσμο τῆς ὑπαίθρου.

Ἡ παντοδυναμία τοῦ θεοῦ, λύνει τ' ἀνεξήγητα προβλήματα τοῦ φτωχοῦ ἀγρότη, τοῦ κουρασμένου βιοπαλαιστή, τ' ἀπονήρευτου βοσκοῦ. Ὅσο πιό ἀδύνατος εἶναι ὁ ἄνθρωπος, τόσο πιό πολύ ἔχει τήν ἀνάγκη τοῦ θεοῦ. Ἡ πίστη, τοῦ δίνει τήν ὑπομονή, τοῦ δίνει τήν ἀρετή, τήν καλοσύνη, τόν συγκρατεῖ ἀπό τήν ἀνέντιμη πράξη, τοῦ ἐλέγχει τή ζωή.

Οἱ σκληρές συνθῆκες, πού γνώρισαν ἀπό πάντα οἱ ἄνθρωποι τοῦ χωριοῦ μας, ἐπέδρασαν σημαντικά στό χαρακτῆρα τους, στήν ἀνάγκη τοῦ θεοῦ βρισκόταν κάθε στιγμή. Παρακαλοῦσε τό θεό νά βρέξει, νά φυσίξει, νά κάνει καλό καιρό, νἄχει ὑγεία, νἄχει δύναμη. Οἱ ἀνάγκες αὐτές τοῦ δημιούργησαν ἔντονη τήν ὑποχρέωση τοῦ νά εἶναι καί ὁ ἴδιος ἐντάξει ἀπέναντι στό θεό.

Ἔτσι ὁ Κρεμαστιώτης, ὑπῆρξε χριστιανός, ἐκκλησιαζόταν πάντα, προσευχόταν, εἶχε διαρκῶς τό φόβο τοῦ θεοῦ. Ὁ φόβος αὐτός πρός τό θεό, εἶναι ἀλήθεια, πώς τόν συγκράτησε ἀρκετές φορές, ἀπό ἀνέντιμες πράξεις. Ἡ πίστη αὐτή πρός τό θεό, τοὔδωσε κουράγιο, κι' ἄντεξε τίς μπόρες πού γνώρισε.

Ὁ φόβος ὅμως αὐτός, ἴσως τόν ἔσπρωξε σ' ὑπερβολές μερικές φορές.

Αὐτές τίς σκέψεις ἔκανα, σάν σκέπτομαι κάποια σαρακοστή λίγο πιό παλιά στήν Κρεμαστή.

Ἡ μακαρίτισσα ἡ θειά Γιώργαινα ζοῦσε πολύ φτωχά, δέν περίσευε μπουκιά ψωμί, ἀπό τ' ἀγγόνια πού ζοῦσαν στό ἴδιο σπίτι. Χόρτα καί λίγο τυρί, ἦταν σχεδόν οἱ καθημερινές τροφές. Εὐτυχῶς εἶχαν δυό γίδες, πού ἐξασφάλιζαν ἀρκετό γάλα καί ἡ γριά Γιώργαινα ἔπινε καμμιά κούπα τήν ἡμέρα. Ἐκείνη ἡ σαρακοστή που θυμᾶμαι βρῆκε τή θειά Γιώργαινα ἄρρωστη στό κρεββάτι, ἦταν πιό πολύ ἀδυναμία καί κούραση.

Πέρναγαν οἱ μέρες, ἡ θειά Γιώργαινα χειροτέρευε. Ἦρθε πιά ὁ γιατρός χωρίς πολλές ἐξετάσεις κατάλαβε.

—Ἀδυναμία θειά Γιώργαινα, δέν ἔχεις τίποτε. Φάει καί θά γίνεις καλά, εἶπε.

Κούνησε τό κεφάλι εὐχαριστημένη ἡ γριά Γιώργαινα, καί καλοσώρισε τό γιατρό.

Ἦρθε ἡ θυγατέρα της τό βράδυ καί τῆς ἔφερε ἕνα μεζέ κόττα βραστή μέ ρύζι.

Τινάχτηκε πάνω ἡ ἄρρωστη θειά Γιώργαινα, — Οὔ Παναγία μου ἁμαρτία μέρες ποὖναι θά μέ κολάσεις! φώναξε, ἐνῶ ἀρνήθηκε οὔτε ζουμί νά βάλει στό στόμα της. Ἡ ἄλλη θυγατέρα, τῆς ἔφερε μακαρόνια μέ τυρί, ἀλλά ἡ θειά Γιώργαινα δέ δέχτηκε, προτίμησε τσαγάκι τοῦ βουνοῦ.

Οἱ μέρες κύλαγαν, ἡ θειά Γιώργαινα ἔγινε σκελετός, τῆς ἔμεινε μόνο ἡ δύναμη νά ἀπομακρύνει τ' ἀρτίσιμα, τό γάλα, τό τυρί, τό κρέας. Ἔχασε πιά τίς αἰσθήσεις της, παραλόγησε! Τότε λύγισε ἡ ἀντίστασή της. Τῆς δώσαν ἕνα κατσαρόλι γάλα, κι' ἄνοιξαν τά μάτια της μόλις λίγο εἶχε συνέλθει, καί κατάλαβε τό κακό ποὖπαθε

—Τό κρίμα στό λαιμό σας, εἶπε. Θά μᾶς κάψει ὁ Θεός

Εὐτυχῶς εἶχε φτάσει τῶν Βαΐων καί γλύτωσε ἡ θειά Γιώργαινα. Δέν ἔχουμε τίποτα μέ τή θρησκεία σεβόμαστε τό θεό ἀλλά ἄς ξέρουν οἱ ἀγαθές μανάδες μας πώς οὔτε ὁ θεός δέ θέλει τέτοιες ὑπερβολές.

ΚΡΕΜΑΣΤΙΩΤΙΚΑ ΘΕΜΑΤΑ

Ἐγκαταλελειμένα σπίτια

Τά τελευταῖα χρόνια γίνεται σημαντική προσπάθεια γιά νά συντηρηθοῦν τά σπίτια τοῦ χωριοῦ. Τ' ἀποτελέσματα εἶναι πολύ ἱκανοποιητικά καί ἡ ἐμφάνιση τοῦ χωριοῦ συνεχῶς καλλιτερεύει. Παρά ταῦτα ὅμως ὑπάρχουν ἀρκετά σπίτια, πού χάσαν τό ἐνδιαφέρον τῶν ἀφεντικῶν τους, καί καταρρέουν μέρα μέ τήν μέρα. Κάποιοι ἴσως ἀπό τούς πατριῶτες μας σκέπτονται σύντομα νά ἐκδηλώσουν τό ἐνδιαφέρον τους, γιά τά σπίτια τους πού σβύνουν. Ὅμως κάποιοι ἄλλοι δέν κάνουν τέτοιες σκέψεις, ἴσως γιατί δέν ἔχουν τίς ἀνάλογες δυνατότητες. Σέ αὐτούς ἀπευθυνόμαστε καί τούς καλοῦμε νά δηλώσουν πώς πουλᾶνε τίς ἰδιοκτησίες τους. Ὑπάρχουν ἄλλοι πού ἐπιθυμοῦν νά ἀποκτήσουν κάτι στό χωριό μας, καί δυστυχῶς δέν βρίσκουν ἀπόκριση στό ἐνδιαφέρον τους. Ὅσοι λοιπόν ἀποφασίσουν νά πουλήσουν στό χωριό παλαιά σπίτια ἤ χώρους ἄς γράψουν στήν ἐφημερίδα καί θά τούς διευκολύνουμε νά ἔλθουν μέ κάποιο ἐνδιαφερόμενο σέ συμφωνία.

Δενδροφύτευση τοῦ χωριοῦ

Δυστυχῶς τό ἐνδιαφέρον γιά τό φύτεμα δέντρων στό χωριό ὑπάρχει σέ πολύ λίγους πατριῶτες μας, πού εἶναι ἀξιέπαινοι δέν ἀρκοῦν ὅμως οἱ δικές τους προσπάθειες. Πρέπει ὅλοι νά συμμετάσχουμε. Σίγουρα ἔχουμε τίς δυνατότητες, λείπει μόνο ἡ διάθεση. Μιά τέτοια ἀπασχόληση εἶναι πολύ εὐχάριστη, ἀλλά θά δώσει μιά ἰδιαίτερη ὀμορφιά στό χωριό. Πρέπει νά τονίσουμε ὅμως πώς δέν εἶναι ἀρκετό τό φύτεμα, χρειάζεται καί ἡ προστασία τῶν δέντρων ἐκτός ἀπό τή φροντίδα. Γι' αὐτό λοιπόν ὅσοι δέν συμμετάσχουν στό φύτεμα ἄς δείξουν κάποια διάθεση γιά τήν προστασία τῶν δέντρων πού φυτεύτηκαν ἤ θά φυτευθοῦν.

Οἱ δρόμοι τοῦ χωριοῦ

Αὐτοί πού ἔφυγαν

Πρίν λίγο καιρό ἔφυγε ἀπ' ἀνάμεσά μας, ἕνας ἄνθρωπος πού πραγματικά θά μᾶς μείνει ἀλησμόνητος. Ἔφυγε ὁ Γέρο Κῶτσος ὁ Παράσχης. Μιά μορφή πού γιά 95 χρόνια, ἔζησε μέσα στήν Κρεμαστή. Ὁ μπάρμπα-Κώστας, βρέθηκε μέ τήν οἰκογένειά του στήν Κρεμαστή ἀπό τά τέλη τοῦ περασμένου αἰώνα, ξεκινώντας ἀπό τό Παλαιοχώρι Ἀρκαδίας. Ἔμειναν στήν Κρεμαστή καί δέθηκαν στενά μέ τό τόπο της. Τά νιάτα του, τά πέρασε, πολεμόντας σ' ὅλους τούς πολέμους, ἀπό τό 1912 ὥς τό 1928. Βρισκόταν στή στρατιά τῆς Ἠπείρου τοῦ ἀντιστράτηγου Σαπουτζάκη. Ἦταν στούς ἐλευθερωτές τοῦ Γρίμποβου, τῆς Φιλιππιάδας, τῆς Πρέβεζας καί στούς ἐκπορθητές στό Μπιζάνι καί τά Γιάννενα. Ἐκεῖ βρέθηκαν καί ἄλλοι 10 Κρεμαστιῶτες πού μετά τίς πρῶτες νίκες μεταφέρθηκαν στήν Κόρινθο ἐλπίζοντας, πώς τέλειωσαν οἱ ὑπηρεσίες τους. Μέ τά πόδια καί τόν ὁπλισμό τους, ἤρθαν στό χωριό, ἀλλά πρίν φτάσουν ἐκλήθηκαν γιά νέα δράση. Πάλι στό μέτωπο, πάλι στούς ἀγῶνες. Ἐπῆρε μέρος σ' ὅλες τίς μάχες, καί ἐπέζησε καί στή φονική μάχη τῶν Γιαννιτσῶν. Στούς νέους ἀγῶνες μέ τούς Βούλγαρους ἦταν πάλι παρών. Στή μεραρχία τοῦ στρατηγοῦ

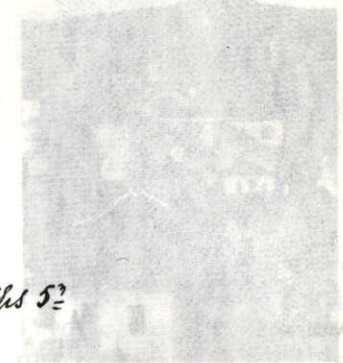

Πρᾶξις 5η

Πρακτικόν συνεδριάσεως Διοικητικοῦ Συμβουλίου

Ἐν Κρεμαστῇ σήμερον 11 Μαρτίου τοῦ ἔτους 1979 ἡμέραν Παρασκευήν καί 5 μ.μ. τό Διοικητικόν Συμβούλιον Συλλόγου Κρεμαστιῶν συνῆλθον εἰς ἰδιαίτερον αὐτοῦ συνεδρίασιν εἰς τήν οἰκίαν τοῦ Δημοτικοῦ Σχολείου παρόντων ὅλων ἐπί μιᾶς ὥρας τοῦ κ. Ἰωαν. Ἀναστ. Μανούσου καί συζητήσαν περί διαφόρων ζητημάτων καί εἰς ἐξ αὐτῶν λαβόντας τό θέμα περί χορευτικοῦ ἤτοι νά γίνῃ ἢ οὔ.

Λαμβάνουν τόν λόγον κατά σειράν καί ἐπιδέξιον ὁ Γραμματεύς ὅτι πρέπει νά γίνῃ καί τό εὐπαρασκευασμένον ποσόν ἐπιτέλους ὁ χορός ἐδίδετο εἰς τό Δημοτικό Σχολεῖον τό ἀμφιθέατρον διαλεχθέν ὑπέρ τοῦ Σχολείου καί τό ἕτερον ὑπέρ τοῦ Συλλόγου κατόπιν κατά σειράν λαμβάνει τόν λόγον ὁ κ. Δ.Π. Τζάκας λέγων ὅτι ἐπιτέλους οἱ κάτοικοι εὑρίσκονται εἰς ἐγκιά ἀπογνώσεως ἐν τῷ προηγουμένῳ ἐτοῦτος καί ἀπό ἐπιμονήν ἄν ἐγκριθῇ καί ἐπιστηριχθῇ ὁ χορός ἐπί τῶν κατοίκων ἀνεφάνθη ὅπως διδῇ ὁ χορός εἰς ἄλλην περίστασιν κατά ἐπιούσαν ἵνα οἱ κάτοικοι εὑρεθοῦν εἰς ἐπιτηδείαν κατάστασιν κ.λ.π. Μετά λαμβάνει τόν λόγον ὁ κ. Ἀνδρόεδρος ἐπιμένων καί λέγων ὅτι ἐπιτέλους ἐπιτέλεσμεν εἰς τό Κοινό περί χορού καί ὅτι πρέπει νά γίνῃ καί τό εὐπαρασκευασθέν ποσόν νά διαλεχθῇ ἐξόλου ὑπέρ τοῦ Σχολείου καί οὐχί τό ἥμισυ εἰς ἀνέφερε ὁ ὑπουργός Γραμματεύς, ἀρός τοῦτο δέ ἀνέφερε ὅτι ἔσται ἐπιστραμμένη ἐπί πρόσθετη ἐξαιρουμένου τοῦ γυναικείου φύλου εἰς τό ἐπόμενον ἀπογραφόδη δωρεάν ἤτοι

...ριστοι δρόμοι μέσα στό χωριό. Αναμφισβήτητα οἱ ἀνάγκες ὅμως εἶναι ἀκόμα σημαντικές. Πρέπει τίς προσπάθειες γιά τή διάνοιξη δρόμων νά μήν τίς ἐμποδίζει κανένας. Ἀντίθετα νά συνεισφέρουν ὅλοι στήν ἀναλογία τους, διότι ὅλοι θά ἔχουν ὀφέλη ἀπό τό δρόμο. Ἕνας σημαντικός λόγος γιά τήν καθυστέρηση ἀνακαίνησης τῶν σπιτιῶν, εἶναι ἡ ἀδυναμία νά μεταφερθοῦν ὑλικά στά σπίτια, πρᾶγμα πού κάνει πανάκριβη τήν παραμικρή ἐργασία.

Οἱ βρύσες τοῦ χωριοῦ

Ὅσοι ἐπισκέπτηκαν τό φετεινό χειμῶνα τό χωριό καί οἱ ντόπιοι κάτοικοι γνώρισαν γιά πρώτη φορά τόσα πολλά νερά. Ἐκτός ἀπό τά γνωστά σημεῖα ἐξόδου τοῦ νεροῦ ἐμφανίστηκαν, πολλά ἀκόμα, ἀπό τά ὁποία τρέχει μεγάλη ποσότητα νεροῦ.

Τό γεγονός αὐτό μᾶς δείχνει πώς τό νερό πού ἔχουμε τίς ἄλλες ἐποχές ἀπό τίς βρύσες, δέν εἶναι ὅλο τό νερό πού ὑπάρχει στά σημεῖα αὐτά, ἀλλά λοξοδρομεῖ ἀρκετή ἀκόμα ποσότητα τόσο ἀπαραίτητη γιά τό καλοκαίρι.

Στόχος μας λοιπόν νά εἶναι ἡ πλήρης ἀξιοποίηση τοῦ νεροῦ διότι μετά τήν κατασκευή τοῦ ὑδραγωγείου, θά εἶναι χρήσιμη καί ἡ σταγόνα τοῦ νεροῦ.

Ἀφοῦ ἀναφερθήκαμε στίς βρύσες, τονίζουμε, πώς τό Πάσχα ὅσοι εἴμαστε στό χωριό νά μεριμνήσουμε γιά τήν καθαριότητα τῆς κάθε βρύσης, καί στή συνέχεια νά ξεκινήσει ἤ μᾶλλον νά συνεχιστεῖ ἡ προσπάθεια βελτίωσης τῶν γύρω χώρων.

Τό μαρτύριο ἀπό τό ΚΤΕΥΛ

Αὐτό πού συμβαίνει μέ τά λεωφορεῖα τοῦ ΚΤΕΥΛ εἶναι ἀπαράδεκτο, ἡ αὐθαιρεσία τους δέν ἔχει ὅρια. Χρόνια εἶχαν τή δικαιολογία τοῦ δρόμου, γιά νά ἀντιδροῦν στή συγκοινωνία τοῦ χωριοῦ. Τώρα χάσαν αὐτή τή δικαιολογία καί ἐπιβάλλουν ἕνα καθεστώς πού θυμίζει ἄλλες ἐποχές «πού μᾶλλον νοσταλγοῦν» οἱ ἐγκέφαλοι τοῦ ΚΤΕΥΛ στούς Μολάους. Διακόπτουν τή συγκοινωνία, ἔρχονται τό πρωί δέν ἔρχονται τό μεσημέρι, ὑποδεικνύουν τό λεωφορεῖο τοῦ Κυπαρισσιοῦ γιά τούς Κεμαστιῶτες, καί πολλά ἀκόμα μαρτύρια. Ἄς κατανοήσουν οἱ Κύριοι αὐτοί πώς τό πόλεμο μέ τήν Κρεμαστή θά τόν ΧΑΣΟΥΝ. Ξέρουμε νά παλεύουμε γιά τό χωριό μας, ὅταν ξέρουμε πώς ὁ ἀγώνας μας εἶναι δίκαιος.

...ιστορική μάχη τοῦ Σκρά. Ὅταν πιά τέλειωσαν οἱ ἀγῶνες, τότε μόνο γύρισαν στήν πατρίδα. Ἐκεῖ τόν περίμενε δουλειά συνεχής, σκληρή, μεγάλωσε πέντε παιδιά, καί ἦταν πάντα γελαστός, τά πειράγματά του, ἦταν σ' ὅλους γνωστά. Τήν ἴδια διάθεση, τήν ἴδια αἰσιοδοξία, διατήρησε ὥς τό τέλος τῆς ζωῆς του ἀγαπημένος ἀνάμεσα στά παιδιά, στά ἐγγόνια, τα δισέγγονα, πέρασε καλά τά γεράματά του, ὥς τή τελευταία στιγμή στάθηκε, ὄρθιος, μέ τό χορό, τά πειράγματα καί τή λεβεντιά του! Ἡ φυγή του θά γίνεται πάντα κάθε φορά αἰσθητή. Γιά τούς Κρεμαστιῶτες πού τόν γνώρισαν θά μείνει ἀθάνατος στή μνήμη τους.

Κρεμαστιώτικη παρέα τοῦ 1942.

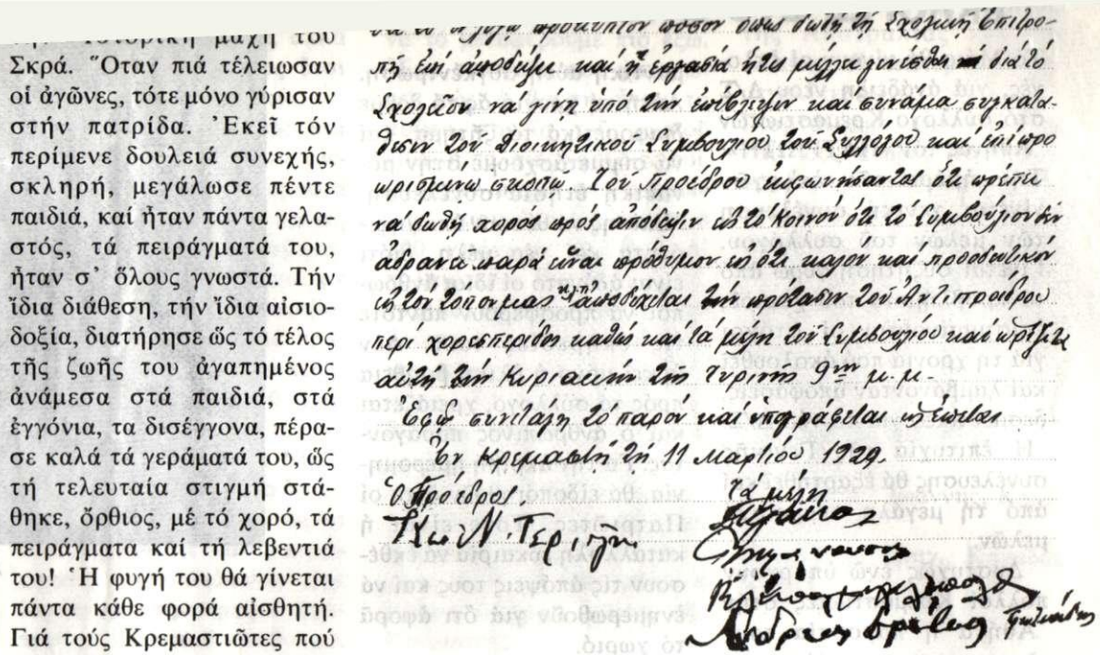

ΝΕΑ ΤΗΣ ΚΡΕΜΑΣΤΗΣ ΣΤΟ ΤΡΙΜΗΝΟ

Τό τελευταῖο τρίμηνο εἶναι ὁ χειμώνας στό χωριό. Στό διάστημα αὐτό τό χωριό γνωρίζει τίς πιό μεγάλες καί ἀκατανίκητες δυσκολίες. Ἡ ἐρήμωση φτάνει στίς πιό μεγάλες διαστάσεις. Ἡ ἐγκατάλειψη ὅσο καμμιά ἄλλη ἐποχή τοῦ χρόνου, καί τέλος οἱ καιρικές συνθῆκες πολύ σκληρές. Μέ τίς συνθῆκες αὐτές ζοῦν οἱ λιγοστοί ἡρωϊκοί πατριῶτες μας, διατηρώντας τή σπίθα τῆς ζωῆς πού τόσο ἀπειλήθηκε τά τελευταῖα χρόνια. Ἡ Πρωτοχρονιά δέν εἶχε κανένα χρῶμα στήν Κρεμαστή, οὔτε παπᾶς, οὔτε πατριῶτες ἀπό τήν Ἀθήνα βρέθηκαν στό χωριό. Οἱ πρῶτες μέρες ἦταν μέ καλό καιρό, ἀλλά τό δεύτερο δεκαήμερο ο καιρός ἄλλαξε. Πυκνή ὁμίχλη σκέπασε τά σπίτια, καί ἡ θερμοκρασία ἔπεσε πολύ χαμηλά. Τό σχολεῖο λειτουργοῦσε ὅλες τίς μέρες, καί ἐπισκέφθηκαν τό χωριό πατριῶτες ἀπό τήν Ἀθήνα, ἀλλά καί ἀπό τά γύρω χωριά. Τά χιόνια δέ βάστηξαν πολύ, γιατί ἐπακολουθοῦσε βροχή. Τά μαγαζιά πού λειτουργοῦσαν ἦταν τοῦ Παναγιώτη καί τοῦ Καμαρινοῦ, συγκέντρωση γινόταν ὅμως καί στοῦ Μαστρογιάννη τό ξυλουργεῖο, ἀλλά καί στοῦ Σοφοῦ τό ἐμπορικό.

Τά χόρτα ἦταν λιγοστά καί δύσκολα τ' ἀνακάλυπτες. Ἡ ὁ τόσο γραφικός ἄνθρωπος τοῦ χωριοῦ. Ἦταν μιά ξεχωριστή νότα τῆς Κρεμαστῆς, ἦταν 72 χρονῶν. Ὁ ἄσκημος καιρός συνέχισε τή δράση του, ἀποτέλεσμα ἦταν ἡ μεγάλη ὑγρασία. Τά σπίτια πού γίναν μέ μπετά εἶναι σχεδόν ἀκατοίκητα τό χειμῶνα. Μεγάλα προβλήματα ἀντιμετωπίζει τό χωριό μέ τή συγκοινωνία, ἄλλες φορές ἔρχεται καί ἄλλες ὄχι τό λεωφορεῖο, μᾶς στέλνουν νά ἐπιβιβαστοῦμε στό λεωφορεῖο τοῦ Κυπαρισσιοῦ, πού εἶναι συνήθως γεμᾶτο καί ἄν μᾶς πάρει εἴμαστε ὄρθιοι.

Ὁ γιατρός ἦταν συνεπής στά καθήκοντά του, καί μᾶς ἔδινε σιγουριά.

Ἀρχές τοῦ Μάρτη χάσαμε τό μπαρμπα-Κώστα τό Παράσχη πού πέθανε ξαφνικά. Ἦταν τόσο ἀγαπητός καί λυπηθήκαμε ὅλοι, ἔστω καί ἄν ἦταν 95 χρονῶν.

Ὁ δρόμος πρός τό Μαρί χάλασε σέ μερικά σημεῖα λόγω τῶν βροχῶν. Θά ζητήσουμε Γκρέιντερ ἀπό τή Νομαρχία, γιά διάνοιξη.

Ὁ πρόεδρος τοῦ χωριοῦ πῆγε στή Σπάρτη γιά τό θέμα τοῦ παπᾶ. Εἴχαμε ὑποσχέσεις πώς κάποιος θά τοποθετηθεῖ ὥς τό Πάσχα, δυστυχῶς ὅμως δέν εἶναι καί τόσο σίγουρο.

Τό Μάρτιο σκάπτηκαν τ' ἀμπέλια, δυστυχῶς ὅμως ἐλάχιστα, διότι δέν ὑπάρχουν ἐργατικά χέρια, γι' αὐτό

Ο ΧΟΡΟΣ ΤΟΥ ΣΟΛΛΟΓΟΥ ΣΤΗΝ ΑΘΗΝΑ

Στίς 13 Μάρτη Σάββατο, ἔγινε ὁ χορός τῶν πατριωτῶν αμς πού μένουν στήν Ἀθήνα καί τόν Πειραιᾶ, στό Ξενοδοχεῖο «Ξενοφών». Ἡ ὀργάνωση ἦταν ἄριστη, καί τά μέλη τοῦ Δ/Σ. ἐργάστηκαν μέ ζῆλο.

Ἡ συμμετοχή πατριωτῶν μας δέν ἦταν ὅμως τόσο Ἱκανοποιητική. Δυστυχῶς γιά ὅσους δέν παραβρέθηκαν, ἀφοῦ ὅλοι ὁμολογοῦν πώς ἦταν ὁ πιό καλός χορός Κρεμαστιωτῶν. Ἡ ἄνεση χώρου ἡ καλή ὀρχήστρα ἦταν οἱ βασικοί συντελεστές τῆς ἐπιτυχίας.

Στήν ὁμιλία του ὁ πρόεδρος τόνισε τή σημασία τῆς συνάντησης τῶν πατριωτῶν, πού κύριος σκοπός της εἶναι ἡ διατήρηση τῆς παράδοσης, τοῦ χωριοῦ, πού σίγουρα εἶναι τόσο πλούσια, ἀλλά καί τόσο ἁπλή, μιᾶς καί τήν σύνθεσαν ἄνθρωποι ἁπλοί, ἀγνοί, οἱ μανάδες μας, οἱ πατεράδες μας, οἱ ἄνθρωποι που στερήθηκαν ὑλικές ἀπολαβές, ἀλλά εἶχαν ἄφθονη τήν καλοσύνη, τή διάθεση καί τή δημιουργία. Ἐκείνη ἡ κοινωνική δομή πού πολλοί γνωρίσαμε, ἀπέδωσε πολλούς καρπούς, γι' αὐτό πρέπει νά τήν ζωντανέψουμε, καί νά τήν διατηρήσουμε, μεταφέροντάς την στά παιδιά μας, στή δεύτερη γενιά Κρεμαστιωτῶν.

Ἔγινε λαχειοφόος ἀγορά μέ πλούσια δῶρα. Ἡ βοήθεια τοῦ κόσμου ἦταν πραγματικά συγκινητική.

Τυχερός τῆς βραδυᾶς ὁ πατριώτης μας Ἀλέκος Πριφτάκης, κέρδισε μιά χρωματιστή τηλεόραση.

Τό χορό μας τίμησε ἡ παρουσία τοῦ Ζαρακίτη βουλευτή τοῦ ΠΑΣΟΚ καί Γ' ἀντιπροέδρου τῆς βουλῆς κ. Παναγιώτη Κρητικοῦ. Ἐπίσης παραβρέθηκαν ἀρκετοί Ζαρακίτες στό χορό μας. Ὅλοι αἰσθάνθηκαν ἱκανοποιημένοι, πού πλέον ἀντιμετωπίστηκαν ὅλες οἱ διοργανωτικές δυσκολίες, πού παρατηρήθηκαν ἄλλες χρονιές. Τά οἰκονομικά ὀφέλη ἀνῆλθαν περίπου στίς 100.000 δρχ. Τά πραγματικά ὀφέλη ἦταν ὅμως ἀκόμα περισσότερα διαπιστώνοντας τή σύσφιξη τῶν σχέσεων πού ἐπετεύχθηκε, καθώς καί τή διάθεση πού ἐπικράτησε.

ΤΟ ΠΡΟΒΛΗΜΑ ΤΟΥ ΙΕΡΕΑ

Χρόνιο πρόβλημα παραμένει ἡ θέση παππᾶ στό χωριό μας. Γιατί δέν ἀντιμετωπίζετε δραστικά τό ζήτημα αὐτό; Ὑπενθυμίζουμε τούς στῆς, ἔχει ἀνατεθεῖ κάποιος ρόλος ἀπό τό κληροδότημα Νικ. Πάππας. Ἡ ἀπουσία παππᾶ ἀπό τό χωριό χρονίζει τό πρόβλημα τῶν προικοδο-

Ἡ ἐπιχωμάτωση τοῦ δρόμου.

Τή φετεινή χρονιά ὁ δρόμος τοῦ χωριοῦ πρός Ἅγιο Δημήτρη, δέ μᾶς προβλημάτισε καθόλου. Καί μάλιστα τό τμῆμα τοῦ χωματόδρομου ἦταν ἱκανοποιητικότατο.

Ὁ κος Μακρῆς πράγματι ἔδειξε ξεχωριστό ζῆλο στό ἔργο τῆς ἐπιχωμάτωσης. Στήν ἀρχή ἀνησυχήσαμε, φοβούμενοι πώς δέν θά γίνει διάστρωση καλή. Εὐτυχῶς μᾶς διέψευσε καί τόν εὐχαριστοῦμε. Αὐτές οἱ χειρονομίες ἐκτιμῶνται ἀπ' ὅλους μας. Μή μᾶς παρεξηγοῦν ἄν ἀνησυχοῦμε, ἤ καί ἄν δυσπιστοῦμε εἶναι γιατί μᾶς ἐνδιαφέρει πάρα πολύ τό χωριό μας. Τό ἐνδιαφέρον τῶν Κρεμαστιωτῶν εἶναι τό πιό μεγάλο ὅπλο τοῦ χωριοῦ τους.

Ἀλληλογραφία

Κοινωνικά

Γεννήσεις

Ἡ κα καί ὁ κος Παναγιώτης Γκιουζέλης ἀπόκτησαν κοριτσάκι.

Ἡ κα Τέτα Πρωτόπαπα (γένος Δημ. Κουλούρη) καί ὁ κος Νώντας Πρωτόπαπας ἀπόκτησαν ἀγοράκι.

Εὐχόμαστε νά τούς ζήσουν

Θάνατοι

Ἀπέθανε σ' ἡλικία 72 χρόνων ὁ Θεόδωρος Δ. Κοσμᾶς Ξαφνικά ἀπέθανε ὁ Κωνσταντίνος Ν. Παράσχης ἡλι-

τερο τόνο στό χωριό. Ὁ πατριώτης μας ὁ Γιάννης ὁ Λάββας φύτεψε πολλά δέντρα τό Γενάρη, κυρίως ἐλιές, ἐνῶ ὁ Παναγιώτης ὁ Λάββας ἐκτός ἀπό ἐλιές φύτεψε πολλές καστανιές. Ὁ μπάρμπα Ἀντώνης, ὁ Ζώταλης καί ὁ Τζάκας φύτεψαν δάφνες στό δρόμο γιά τό Μαρί. Ὁ Ζουμποῦκος στάθηκε εὐεργέτης μέ τίς ἐπισκέψεις του ἀλλά περισσότερο πού τελικά κατάφερε νά δώσει καθαρή εἰκόνα στίς τηλεοράσεις τοῦ χωριοῦ.

Ὁ Φλεβάρης ἤρθε μέ πολλές βροχές καί κρύα. Ἀμέτρητα ποτάμια ζωντάνεψαν, καί σκόρπαγαν τό γνωστό ἦχο τοῦ νεροῦ πού τρέχει. Τά κρασιά παρουσιάστηκαν ἐξαιρετικά, τόσο, πού ἀμφιβάλουμε ἄν τά βρεῖ τό καλοκαίρι. Οἱ ἐπισκέψεις πατριωτῶν ἀπό τήν Ἀθήνα πύκνωσαν, πολύ βρέθηκαν μέ χιόνισ τό χωριό, καί ζήσαν ὄμορφες στιγμές κοντά στούς πατριῶτες τοῦ χωριοῦ.

Τό Φλεβάρη πέθανε ὁ μπάρμπα Θόδωρος ὁ Κοσμᾶς,

Σέ μερικές περιοχές κάνουν τήν ἐμφάνισή τους τσακάλια καί ὑπάρχουν πολλά θύματα στίς στάνες. Ἐλπίζουμε νά θεραπευτεῖ αὐτή ἡ πληγή τώρα πού εἶναι ἀκόμα στήν ἀρχή.

Ἡ γιορτή τοῦ Εὐαγγελισμοῦ δέ θυμίζει τίποτε σέ μᾶς, ἀφοῦ δέν ὑπάρχουν οὔτε πολλά παιδιά στό σχολεῖο, ἀλλά οὔτε καί ἐκκλησία.

Ἔτσι πέρασε ἡ κρίσιμη ἐποχή τῆς Κρεμαστῆς.

Τό Πάσχα θά μᾶς ἐπισκεφθοῦν τά παιδιά μας πού ζοῦν ἔξω ἀπό τό χωριό. Θά ζωντανέψει αὐτές τίς μέρες ἡ Κρεμαστή, καί πλέον ἡ ἄνοιξη θά μᾶς ἀνακουφίσει ὅλους.

ΝΕΑ ΤΗΣ ΠΕΡΙΟΧΗΣ

Αἴ Δημήτρης

Στόν Ἅγιο Δημήτρη ὁ τοπικός σύλλογος ὀργάνωσε μέ μεγάλη ἐπιτυχία χορό Ἀποκριάτικο στό μαγαζί τοῦ Γεωργαντώνη (Κούτρου). Ἡ συμμετοχή ξεπέρασε τούς ὑπολογισμούς τοῦ Δ/Σ τοῦ συλλόγου.

ΝΟΜΑΡΧΙΑΚΟ ΠΡΟΓΡΑΜΜΑ 82

Πληροφορηθήκαμε ὅτι τό ἔτος 1982 τό Νομαρχιακό πρόγραμμα προβλέπει γιά ἔργα στήν Κρεμαστή προϋπολογισμό ὕψους 18.000.000 δραχ. Δηλαδή ἀποπεράτωση τοῦ βασικοῦ μας ἔργου τῆς ἀσφάλτου.

Παράλληλα προωθεῖται τό ἔργο τῆς ὕδρευσης γιά τό ὁποῖο δέν εἶναι πρόβλημα μόνο χρηματοδότησης ἀλλά καί τό ἐνδιαφέρον ἀπό τούς ἐργολάβους ἐπειδή παρουσιάζει λόγω ἀνωμάλου ἐδάφους πολλές δυσκολίες. Ἄν αὐτά τά ἔργα πραγματοποιηθοῦν, ἡ θέση τοῦ χωριοῦ μας θά γίνει πολύ πλεονεκτική. Ἀπό τό σύλλογο θά γίνουν ἐνέργειες ὥστε νά ὑλοποιηθεῖ τό Νομαρχιακό πρόγραμμα τοῦ 1982.

Ἀμέσως μόλις τοποθετηθεῖ ὁ νέος Νομάρχης στή Σπάρτη.

στήν Κρεμαστή.

1) Διέθεσε ἡ Κρεμαστή γιά κατασκευή ἐκκλησιῶν, μουσείου, σπιτιοῦ Ἱερέως, ἐπισκευές ἐξωκκλησιῶν, καί ἄλλα ἐκκλησιαστικά θέματα τεράστια ποσά.

2) Παραβλέπεται ὁ κοινωνικός ρόλος τοῦ Ἱερέα πού ἀπαιτεῖ ἐκεῖ πού ὑποφέρουν κάποιοι χριστιανοί, ἐκεῖ χρειάζεται περισσότερο ὁ πνευματικός ποιμένας καί εἶναι γεγονός πώς οἱ δικοί μας οἱ κάτοικοι, πού τό χωριό μας εἶναι ἀπομονωμένο ὑποφέρουν, ἀπό τήν ἔλλειψη τῆς ἐκκλησίας.

3) Στόν Ἱερέα τῆς Κρεμα-

ΣΥΝΔΡΟΜΕΣ ΣΤΑ Κ.Ν.

Ἀντωνία Μπόνη, Βανκοῦβερ 40 δολ.

Βασίλης Χαραμῆς, Καναδᾶς 50 δολ.

Χρῆστος Γκουζέλης, Καλλιφόρνια 50 δολ.

Δέσπω Χαραμῆ, Καλλιφόρνια 50 δολ.

Δέσπω Δρίνη, Πειραιᾶ 1.000 δρχ.

Παναγιώτα Λέκκα, Πειραιᾶ 1.000 δρχ.

Ἰωάννης Θ. Ξαστερούλης, Μολάοι 1.000 δρχ.

Δημήτριος Παπαμιχαλόπουλος, Ναυάρχου Νικοδήμου 2 Ἀθήνα 1.000 δρχ.

Ἀντώνιος Ζώταλης, Κρεμαστή 500 δρχ.

Παναγιώτης Τζάκας, Κρεμαστή 500 δρχ.

Κώστας Πουλάκης, Κόρινθος 1.000 δρχ.

Παν. Παράσχης, Καναδᾶ 50 δολ.

Ἀθ. Κυράνης, Ἀθήνα 1.000 δρχ.

Κρεμαστή ἔχει ἀρκετό κόσμο, πολλούς μετανάστες, πολλούς ἐπισκέπτες, ὥστε νά μήν εὐσταθεῖ ἡ δικαιολογία, ὅτι δέν ὑπάρχει κόσμος. Σεβασμιώτατε Μητροπολίτη, σᾶς ζητᾶμε νά ἀντιμετωπίσετε ὁριστικά τό πρόβλημα τῆς Κρεμαστῆς; Ἴσως σᾶς δίνουν «κάποιοι» ψευδῆ εἰκόνα τοῦ χωριοῦ μας.

Ἡ ἀλήθεια εἶναι κάπως διαφορετική.

Ὅποιος Ἱερέας ἔλθει στήν Κρεμαστή, θά ἱκανοποιηθεῖ ἀπολύτως, καί παράλληλα θά ἐκπληρώσει εἰς τό ἀκέραιον τήν ἀποστολή του.

ΤΑ ΤΗΛΕΦΩΝΑ

Παραμένει ἐπεῖγον τό πρόβλημα τηλεφώνου γιά τήν Κρεμαστή. Ὁ ΟΤΕ πρέπει νά βρεῖ κάποια λύση.

Τονίζουμε ὅτι ἡ ἐκτίμηση πώς ἡ Κρεμαστή δέν ἔχει κόσμο, ἄρα δέν χρειάζεται αὐτόματα τηλέφωνα εἶναι αὐθαίρετη καί κακή.

Τουλάχιστον 100 τηλεφωνικές συσκευές θά μποῦν στό χωριό.

Η ΜΟΜΑ ΣΤΟΝ ΑΓΙΟ ΔΗΜΗΤΡΗ

Ἡ 5η ΜΟΜΑ κατασκευάζει δρόμο ἀπό Ἅγιο Δημήτρη πρός Γκιότσαλη, ἦταν ἕνα ὄνειρο πολλῶν Αἴ-Δημητριωτῶν τό νά συνδεθοῦν μέ τή Μητρόπολη τοῦ Ἁγίου Δημήτρη. Τό κόστος τοῦ ἔργου εἶναι πολύ μεγάλο. Ἐλπίζουμε ὅμως πώς ἄν συνεχίσουν νά δείχνουν ζῆλο. Θά τό πετύχουν ὅλοι οἱ κρεμαστιῶτες τούς τό εὐχόμαστε.

Τζάκα ἡλικίας 68 ἐτῶν.

Ἀπέθανε ἡ Ἐλένη Γεωρ. Τσορομώκου ἡλικίας 75 ἐτῶν.

Θερμά συλληπηρήρια στούς συγγενεῖς τους.

Καν Ἀντωνία Μπόνη
Βανκοῦβερ Καναδᾶ

Σᾶς εὐχαριστοῦμε γιά τό ἰδιαίτερο ἐνδιαφέρον πού δείχνετε, τόσο γιά τήν ἐφημερίδα μας, ὅσο καί γιά ὅλα τά κρεμαστιώτικα θέματα.

Λυπηθήκαμε, πού τό γράμμα σας ἔφτασε μετά τήν ἐκτύπωση τοῦ προηγούμενου φύλλου, ἡ ὁποία ἔγινε σύντομα λόγω τῶν ἑορτῶν.

Ζητᾶμε συγνώμη πού στό φύλλο τοῦ Ὀκτώβρη 81 δέν ἀναφέραμε τήν ἐπίσκεψη τῆς οἰκογένειάς σας, καθώς καί τοῦ φίλου μας Σταμάτη Πετράκη, στό χωριό. Πιστέψτε ὅτι δέν υΠαρχει πρόθεση. Τά χρήματα πού λάβαμε 40 δολ. τά δημοσιεύουμε.

Κον Χρῆστο Γκιουζέλη
Καλλιφόρνια

Εὐχαριστοῦμε γιά τίς προσπάθειες πού καταβάλλεις τόσο γιά τήν ἐφημερίδα, ὅσο καί γιά ὅτι ἀφορᾶ τό χωριο.

Περιμένουμε περισσότερα νέα ἀπό τούς πατριῶτες τῆς Καλλιφόρνιας.

Χάρακας

Ἀπό τό Ἵδρυμα Πετρολέκα θά διατεθοῦν 2 ἑκατομύρια δραχμές γιά ἐπίστρωση μέ τσιμέντο τμημάτων τοῦ δρόμου Χάρακα - Κυπαρίσσι.

ΚΡΕΜΑΣΤΙΩΤΙΚΑ ΕΘΙΜΑ

Ὁ ἐρχομός τοῦ Μάρτη

Γιά τά πολύ ὀρεινά χωριά χειμώνας δέν εἶναι μόνο τό κρῦο, τά γυμνά δέντρα καί τά τζάκια πού καπνίζουν. Εἶναι ἀκόμα ἡ πυκνή μουγκάρα, τό ἀγρίεμα τοῦ βοριᾶ, εἶναι τό χιόνι, καί πιό πολύ εἶναι τό κλείσιμο στά σπίτια μέρες καί μέρες.

Τό δικό μας χωριό γνώρισε πολλούς χειμώνες μέ στίβες χιονιοῦ, μέ ἀποκλεισμό κάθε ἐπικοινωνίας. Τό σχολεῖο σταμάταγε τή λειτουργία του, οἱ δουλειές στά χωράφια ἔπαυαν, καί οἱ οἰκογένειες ζοῦσαν ὁλημερίς στή γωνιά γύρω στή παρεστιά. Ὁ παπποῦς καί ἡ γιαγιά ἀκουμπισμένοι στήν ἀγκωνή σιγοκοιμόντουσαν ἐνῶ τά παιδιά ἀνυπόμονα, μέ κοκινισμένα μάγουλα ἀγνάντευαν τόν κάτασπρο κόσμο τοῦ χιονιοῦ μέσα ἀπό τά μικρά παράθυρα, καί κάθε τόσο ἄλλαζαν σκαμνιά. Οἱ πιό νέοι, ἔσπαζαν τήν πολιορκία τοῦ χιονιοῦ, ἄνοιγαν σύραγγες μέσα στά ντουβάρια τοῦ χιονιοῦ καί φτάναν στή Βρύση ἤ καί τά μαγαζιά, πού πίναν ξεροσφύρι τό κρασάκι. Οἱ πολλές ὅμως μέρες ἀποκλεισμοῦ δημιουργοῦσαν καί δυσκολίες σοβαρές στή ζωή τῶν χωριανῶν μας. Πολλές φορές τελείωνε τό ψωμί, καί ἦταν ἀδύνατο νά κάψουν φοῦρνο μέ τό χιονιά. Χόρτα

ΕΥΑΓΓΕΛΙΣΜΟΥ ΣΤΗΝ ΚΡΕΜΑΣΤΗ

Ἡ 25η Μαρτίου γιορτή τοῦ Εὐαγγελισμοῦ τῆς Θεοτόκου, ἐπέτειος τῆς ἐπανάστασης τοῦ 1821. Ἦταν μιά μέρα ξεχωριστή γιά τήν Κρεμαστή. Παραδόσεις ἀπό τήν Τουρκοκρατία, διατηροῦνται ἄφθονες στό χωριό, μιᾶς καί ἡ Κρεμαστή βρισκόταν ἀνάμεσα στή ξεσηκωμένη γιά τή Λευτεριά τῆς Ἑλλάδας.

Οἱ γέροι τοῦ χωριοῦ εἶχαν ἀκούσει κατευθείαν ἀπό τά στόματα τῶν γονιῶν τους ἱστορίες τῆς Τουρκοκρατίας, πού τίς μετέφεραν σέ μᾶς τά παιδιά τους καί τ' ἐγγόνια.

Ὅσα δέ μᾶς διηγήθηκαν οἱ γέροι τοῦ χωριοῦ μᾶς ἔμαθε ἡ Ἱστορία! καί μᾶς ἐπαλήθευσε ἀρκετές διηγήσεις τῶν παλαιῶν. Ἔτσι ξέρουμε πώς καί ὁ Κολοκοτρώνης ἦρθε στήν Κρεμαστή, πώς καί ὁ Νικηταρᾶς μέ τόν Πλαπούτα ὑπερασπίστηκαν τή πολιορκούμενη Κρεμαστή. Μάθαμε ἀπό τούς παποῦδες μας γιά κάποια σφαγή, πού ἦταν τό ὁλοκαύτωμα στήν Παλιόχωρα ἀπό τούς ἀράπηδες τοῦ Μπραΐμη. Ὅλη αὐτή ἡ ζωντανή παράδοση, κορύφωνε τήν ἑλληνική περιφάνεια στίς 25 τοῦ Μάρτη. Τό χωριό ἦταν γεμάτο κόσμο, τό σχολεῖο ζωντανό ἔσφυζε ἀπό παιδιά, διατηροῦντο στό χωριό ὅλες οἱ φορεσιές τοῦ 21. Ὑπῆρχαν τά γιαταγάνια, τά καριοφύλλια, τά σελάχια, οἱ κουμποῦρες. Τό σχολεῖο

ΓΕΙΤΟΝΙΕΣ ΤΗΣ ΚΡΕΜΑΣΤΗΣ

«Η ΒΡΥΣΗ»

Τό χωριό μας, ἄν καί εἶναι σχετικά πυκνοκατοικημένο, γιά μᾶς τούς Κρεμαστιῶτες εἶναι χωρισμένο σέ γειτονιές, πού τήν κάθε μιά τή χαρακτηρίζουν διαφορετικά πράγματα. Κάθε γειτονιά τοῦ χωριοῦ ἔχει μιά δική της ξεχωριστή ἱστορία. Ἔχει, διαφορετικές πολλές φορές ἀσχολίες, καί παλαιότερα μέ κάποιους διαφορετικούς ἀνθρώπους.

Σέ κάθε φύλλο ἐφημερίδας θά ἀναλύσουμε μερικά πράγματα γιά κάθε γειτονιά τοῦ χωριοῦ μας.

Ἀρχίζουμε ἀπό τή βρύση, πού λογικά πρέπει νά εἶναι ἡ πιό παλιότερη γειτονιά τοῦ χωριοῦ. Καί αὐτό ἐπειδή τά νερά, ἦταν ἡ πιό σημαντική αἰτία νά κατοικηθεῖ ὁ τόπος πού εἶναι ἡ Κρεμαστή. Τά ὅρια τῆς βρύσης ξεκινᾶνε ἀπό τό ρέμμα πίσω ἀπό οἱ σπίτι τοῦ Μήτσου Τζάκα, δηλαδή τοῦ Χρήστου Παναρίτη τό σπίτι εἶναι βρυσιώτικο, ὅπως τοῦ Νεοφώτη. Τό σπίτι τοῦ μπάρμπα-Ἀντρέα, καί τοῦ Γιώτη Παπαμιχαλόπουλου, τά διεκδικεῖ τόσο ἡ βρύση ὅσο καί τό γειτονικό Καλμπάτσι, μάλιστα ἰσχυρίζονται οἱ κάτοικοι τοῦ Καλμπατσιοῦ, ὅτι τά κυπαρίσσια, δηλώνουν καί τά ὅρια, ὅμως καί ἡ βρύση ἔχει πολλά ἐπιχειρήματα γιά τή διεκδίκηση, ὅπως τό ρέμμα τοῦ

Ἀπό τούς γεννηθέντες στή Βρύση σήμερα βρίσκονται ἐκτός ἀπ' αὐτούς πού κατοικοῦν μόνιμα, οἱ ἐξεῖς στά διάφορα μέρη τῆς γῆς. 14 Η.Π.Α., 16 Καναδᾶ, 10 Αὐστραλία, 1 Βενεζουέλα καί 59 στήν Ἀθήνα, 2 σέ διάφορα μέρη, ἀρκετοί στά γύρω χωριά, ἄλλοι μόνιμα καί ἄλλοι διπλοκάτοικοι.

Ὁ τόπος συγκέντρωσης τῶν παιδιῶν τῆς Βρύσης ἦταν συνήθως ὁ δρόμος πάνω ἀπό τοῦ Λιάκου τό σπίτι. Αὐτός ὁ δρόμος ἔχει γεμίσει ἀναμνήσεις καί νοσταλγία ὅλους ἐμᾶς τούς Βρυσιῶτες. Χορός στή Βρύση γινότανε κάθε Ἀποκριές καί μάλιστα ὁ πιό καλός. Χοροστάσια ὑπῆρξαν ἡ αὐλή τοῦ Περιστέρη, ἤ τό σπίτι τοῦ Μποτσώνη (σημερινό Θόδωρου Παράσχη). Ἐκεῖ γίναν τά πιό ὄμορφα γλέντια καί εἰπώθηκαν ὅλα τ' αὐτοσχέδια τραγούδια.

Μαγαζιά δέν ὑπῆρχαν στή βρύση, παρά μόνο ἐποχιακά, καφενεῖα κοντά στή πηγή τῆς βρύσης. Τά παιδιά τῆς βρύσης συνδεόντουσαν μέ στενή φιλία, πού καί τώρα διατηροῦν.

Σήμερα ἡ βρύση ἔχει σημαντικά προβλήματα, δρόμων κυρίως στά πάνω σπίτια. Ξαστερουλαίων, ὅπως καί τό πρόβλημα Νεκροταφείου,

Η ΓΥΝΑΙΚΑ ΤΟΥ ΣΗΜΕΡΑ

Γιορτή τῆς Γυναίκας ἡ 8η τοῦ Μάρτη.

Χρονιά τῆς Γυναίκας, τό 1982. Βαθειά πεποίθηση τῆς Γυναίκας τοῦ χθές καί τοῦ σήμερα γιά τήν λαθεμένη κι ἄδικη θέση της στήν κοινωνία. Προσπάθεια ἀγωνιστική καί αἰσιόδοξη, συντονισμένη καί πηγαῖα τῆς Γυναίκας ὅλου τοῦ κόσμου γιά τήν δικαίωση καί τήν δικαίωση καί τήν ἀποκατάστασή της. Ἀναγνώριση ἀπό ὅλους τῆς ἀδικημένης τῆς θέσης καί τῆς δίκαιας ἀπαίτησής της. Κι' ὅλα τοῦτα μαζί ἕνα πανηγύρι, μιά γιορτή. Ἡ γιορτή τῆς Γυναίκας, τῆς μάνας καί τῆς κόρης, τῆς λευκῆς καί τῆς ἔγχρωμης.

Οἱ ἄνδρες σάν ἄτομα καί στό σύνολό τους, ἠθελημένα ἤ ἀθέλητα ἀδίκησαν, ὑποτίμησαν καί ταπείνωσαν τήν Γυναίκα κι ἀκόμα τήν ἀδικοῦν. Κι ὁ ρόλος τῆς Γυναίκας στή ζωή καί στήν κοινωνία ἄν δέν εἶναι σημαντικώτερος δέν εἶναι σίγουρα, κι οὔτε ἦταν ποτέ μικρότερος κι ὑποδιαίστερος τοῦ ἄνδρα, καί τά δικαιώματά της μέσα στήν οἰκογένεια, στήν κοινωνία, στήν ἐργασία δέν πρέπει οὔτε μπορεῖ νάναι λιγώτερα ἀπ' αὐτόν. Ἴδια καί κοινά τά βάρη καί οἱ τύχες, ἴδια καί ἴσα καί τά δικαιώματα. Δέν μνησικακοῦμε οἱ

ἀφοῦ καί οἱ τροφές γιά τίς γίδες λιγόστευαν. Οἱ πιό προνοητικοί εἶχαν πιό λίγα προβλήματα. Ὅμως δέν ἦταν ὅλοι προνοητικοί καί ὅσο συνέχιζε ὁ ἀποκλεισμός, τόσο πιό δύσκολη γινόταν ἡ ζωή. Ὁ βασανιστικός χειμῶνας σκορποῦσε ἀγανάκτηση στόν πιό πολύ κόσμο, καί δέν ἔβλεπε πότε θά περάσει, καί θἄρθει ἡ Ἄνοιξη νά ἀλλάξει ἡ ζωή τους.

Ὁ ἐρχομός τοῦ Μάρτη ἦταν ἕνα πολύ σημαντικό γεγονός γιά τό χωριό! Ὅλοι ἐλπίζαν πώς ἡ ἀρχή τῆς Ἄνοιξης, ἦταν τό τέλος τοῦ ἀποκλεισμοῦ, καί τῶν δυσκολιῶν, γι' αὐτό ἡ τελευταία μέρα τοῦ Φλεβάρη ἦταν μέρα σημαντική γιά τό χωριό μας. Ὅλος ὁ παιδόκοσμος περισσότερο τ' ἀρσενικά μέ κουδούνια, τροκάνια, τρουμπέτες καί τρουμπομαρίνες, ξεχυνόταν στούς δρόμους, γινόταν ἕνας ὁρμητικός χείμαρος πού κυλοῦσε σ' ὅλα τά σοκάκια τοῦ χωριοῦ. «Ἔμπα Μάρτη καί χαρά — ἔβγα ψιλοπόντικα!» ἀντηχοῦσε ἀπ' ἄκρη σ' ἄκρη! Μέ μεγάλο ἐνθουσιασμό ὑποδεχόταν τήν πομπή κάθε γειτονιά καί πρόσφεραν ὅτι φιλέματα εἶχαν. Βράδυαζε γιά καλά καί οἱ νικητές τοῦ χειμῶνα συνέχισαν τήν προέλασή τους. Ἱκανοποιημένοι, πού μία νέα ζωή τούς περίμενε. Δέν ἦταν λίγες οἱ φορές, πού ὁ Μάρτης εἶχε ἄλλη γνώμη, καί καρτεροῦσε ὕπουλα μέ χιόνια καί κρῦα, ἀλλά ὅλοι πίστευαν πώς λίγο θά βαστήξει. Εἶναι ἄνοιξη πιά.

1821. Ἔβλεπες Κολοκοτρωναίους, Καραϊσκάκηδες, Διάκο, Σαμουήλ, ἀκόμα καί Τούρκους παρίσταναν.

Τό πρωί μέ τίς ἐνδυμασίες ἀγόρια καί κορίτσια πήγαινα στήν ἐκκλησία. Στήν ἐκκλησία τῆς Παναγίας πού ξαναγνώρισε τήν ἴδια δόξα μέ τούς ἴδιους τούς λεβέντες τῆς μεγάλης Ἐπανάστασης τοῦ '21. Μετά τή λειτουργία γινόταν δοξολογία καί ὁ δάσκαλος ἐκφωνοῦσε τό πανηγυρικό τῆς ἡμέρας.

Τ' ἀπόγευμα στό σχολεῖο, ἦταν συγκλονιστικό. Οἱ μικροί μαθητές γινόντουσαν τέλειοι μιμητές τῶν ἡρώων καί τῶν μορφῶν τῆς τουρκοκρατίας. Τό μαρτύριο τοῦ Διάκου, ὁ ἡρωϊσμός τοῦ Μπότσαρη, ἡ λεβεντιά τοῦ Κατσαντώνη τονιζόντουσαν τέλεια τήν ἡμέρα αὐτή. Ποιήματα ὅπως τό «Μέριασε βράχε νά διαβῶ», «τό Κούγκι», «Τ' ἀνέβα Μῆτρο στό βουνό...», προκαλοῦσαν ρίγος στούς ἀκροατές πατριῶτες μας. Ἐπακολουθοῦσαν τραγούδια κλέφτικα καί οἱ λεβέντικοι χοροί τοῦ Μοριά. Ἦταν τόση ἡ βαρύτητα τῆς γιορτῆς τοῦ Εὐαγγελισμοῦ, πού εἶναι ἀδύνατο νά μήν συγκινεῖτο ὁ κάθε χωριανός μας. Γι' αὐτό στή μνήμη ὅλων θἄχει ξεχωριστή θέση ἡ ἀνάμνηση αὐτῆς τῆς μέρας.

ΕΠΙΣΚΕΨΕΙΣ ΑΠΟ ΤΟ ΕΞΩΤΕΡΙΚΟ

Ἀπό τήν Αὐστραλία ἦλθε ὁ Δημήτριος Θ. Κοσμᾶς, λόγω τοῦ θανάτου τοῦ πατέρα του. Ἀνεχώρησε τό Φλεβάρη ἡ Διδα Ἰωάννα Παρδάλη διά Αὐστραλία.

χαρακτηρίζει τά ὅρια, ἀλλά δέ συνεχίζουμε μήπως ἔτσι ρίξουμε λάδι στή φωτιά.

Ἀπό ἐκεῖ λοιπόν ὥς καί τόν Ἅγιο Νικόλα, ἐκτείνεται ἡ Βρύση. Τήν ὀνομασία πῆρε ἀπό τή μεγάλη βρύση τοῦ χωριοῦ. Ἀναμφισβήτητα εἶναι ὄμορφη γειτονιά, μέ πολύ ἀγνάτιο, μέ τά περιβόλια στά πόδια της, μέ πράσινο καί μέ νερά. Ἔχει κίνηση περισσότερη ἀφοῦ ὅλοι ἐπισκέπτονται τή βρύη. Περιλαμβάνει τόν Ἅγιο Νικόλα καί τό Νεκροταφεῖο ὑπάρχουν στή βρύση 61 σπίτια ὅλα σχεδόν σέ καλή κατάσταση. Ἀπ' ἀνέκαθεν εἶχε λιγώτερη κτηνοτροφία σχετικά μέ ἀγροτικό πληθυσμό. Εἶναι ἡ γειτονιά τοῦ σημαντικοῦ πολιτικοῦ καί ἐπιστ μονα Δημήτρη Παπαμιχαλόπουλου, τοῦ ὁποίου τό πατρικό σπίτι, εἶναι ἀπό τά πιό ὄμορφα καί παραδοσιακά τοῦ χωριοῦ.

Στή γειτονιά τῆς Βρύσης ὑπῆρχαν ἀνέκαθεν τά πιό σκληρά καί ζωηρά παιδιά, ἐπειδή μέναν περισσότερο στό χωριό, καί ἐπειδή ἀκόμα ἄλλοι ὑποχρεωτικά πήγαιναν στή γειτονιά τους, καί εἶχαν τό φόβο τῶν παιδιῶν τῆς βρύσης, πού τά ἐξασφάλιζαν τά φυσικά ὀχυρά, στίς ἐπιθέσεις τους πρός τούς διαβάτες γιά τή βρύση.

Σχετικά μέ τό χωριό ἔχει τόν πιό μεγάλο δείκτη ζῆς. Πολλοί ἄνθρωποι πέρασαν τά 90 - 95 χρόνια. Ἡ Βρύση ἔχει ἀναδείξει σχετικά λίγους προέδρους Κοινότητας, καί αὐτό, γιατί στίς ἄλλες γειτονιές ὑπάρχουν μεγάλα σόγια.

τα. Θά γινοῦν προσπάθειες νά τό μεταφέρουμε πιό ἔξω. Ἕνα στοιχεῖο, πού φανερώνει πώς ἡ βρύση ἦταν τό πρῶτο σημεῖο τοῦ χωριοῦ εἶναι ἡ παλαιές καρυδιές πού ὑπῆρχαν μέχρι τῶν ἡμερῶν μας, χρονολογούμενες πρό 300 χρόνων. Ἐπίσης οἱ παλαιότεροι θυμήθηκαν πανύψιλες λεῦκες γύρω ἀπό τή βρύση, πού κάποιοι πατριῶτες κόψαν γιά νά κάνουν κήπο. Τό χαρακτήρα τῆς βρύσης δυστυχῶς ἀλλοιώνουν πέντε σπίτια, πού ἔχουν ταράτσα ἐπάνω ἀντί κεραμίδια. Εὐχόμαστε τό παράδειγμα αὐτό νά μήν ἔχει συνέχεια, ὥστε νά διατηρηθεῖ ἡ βρύση ὄμορφη γωνιά τῆς Κρεμαστῆς.

ΜΟΝΤΡΕΑΛ

Ἀγαπητά «Κ.Ν.». Ἐλάβαμε μέ μεγάλη χαρά τήν ἐφημερίδα σας καί χαρήκαμε γιά τήν πρόοδο τοῦ χωριοῦ μας. Εὐχόμαστε ὅπως ὅλοι οἱ Κρεμαστιῶτες, ὅπου καί νά βρίσκονται νά ἐνδιαφερθουνε ὅπως ἐσεῖς. Μέ μεγάλη μας λύπη, εἴδαμε μερικούς Κρεμαστιῶτες νά ἀντιτάσσονται κατά τούς ἀνθρώπους που θέλουν τό καλό τοῦ χωριοῦ. Ἀλλά, δέν πειράζει. Αὐτοί εἶναι λίγοι καί θά ἀπομονωθοῦν. Προχωρῆστε στό ἔργο σας καί οἱ Κρεμαστιῶτες εἶναι ὅλοι μαζί σας. Μέ φιλικούς χαιρετισμούς

Βασίλειος Χαραμῆς
Μόντρεαλ Καναδᾶ

Υ.Γ. Σᾶς στέλνω 50 δολλάρια ἀπό τά ὁποῖα 10 εἶναι ἡ συνδρομή μου, καί 40 γιά μιά ἐνίσχυση.

Κρεμαστῆς καί τῆς Ἀθήνας, τῆς Αὐστραλίας καί τῆς Ἀσίας, οἱ νεώτερες καί οἱ μεγαλύτερες.

Γιορτάζουμε καί καλοῦμε καί τούς ἄνδρες στό πανηγύρι τῆς προσπάθειας γιά τήν δικαίωση καί τήν ἐξίσωσή μας. Ν' ἀποδώσουν τά δίκαιά μας καί ν' ἀμνηστεύσουμε τά λάθη τους.

Β.Π

ΠΡΟΣΦΟΡΕΣ

Πριφτάκης Ἰωάννης, Καναδᾶς 30 δολ.
Πριφτάκης Γρηγ., Καναδᾶς 50 δολ.

ΚΡΕΜΑΣΤΙΩΤΙΚΑ ΝΕΑ
Τριμηνιαία ἔκδοση τοῦ Συλλόγου Κρεμαστιωτῶν
«Ο ΠΑΤΡΙΩΤΗΣ»
ΣΥΝΤΑΚΤΙΚΗ ΕΠΙΤΡΟΠΗ
Μιχάλης Ἀντ. Δούνιας
Νίκος Ἀντ. Ζώταλης
Π. Δρίβας
Βούλα Παναγέα
Ταχυδρομικές ἐπιταγές, γράμματα, διαφημίσεις κλπ. νά στέλνονται στή διεύθυνση
Νίκο Ζώταλη
Κριτοβουλίδου 27 Κ. Πατήσια.
Ὑπεύθυνος σύμφωνα μέ τό νόμο
Μιχάλης Δούνιας
Καποδιστρίου 18 Ἀθήνα
Στοιχειοθεσία, ἐκτύπωση, βιβλιοδεσία:
ΤΥΠΟΓΡΑΦΕΙΟ ΓΛΑΥΚΗ
Σαχτούρη 10, Ἀθήνα
Ἐτήσια συνδρομή ἐσωτερικοῦ 200 δρχ.
Ἐτήσια συνδρομή ἐξωτερικοῦ 10$