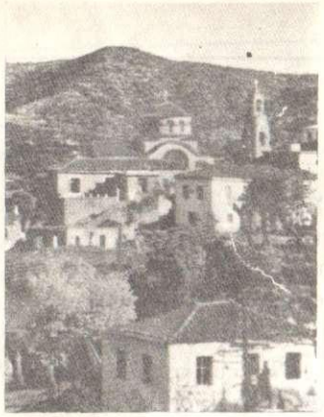

ΚΡΕΜΑΣΤΙΩΤΙΚΑ ΝΕΑ

ΑΘΗΝΑ 1 ΙΑΝΟΥΑΡΙΟΥ 1983 ΑΡΙΘΜΟΣ ΦΥΛΛΟΥ 11

ΕΚΔΟΣΗ ΤΟΥ ΣΥΛΛΟΓΟΥ ΚΡΕΜΑΣΤΙΩΤΩΝ ΛΑΚΩΝΙΑΣ "Ο ΠΑΤΡΙΩΤΗΣ"

ΚΑΝΕΝΑ ΕΜΠΟΔΙΟ ΔΕ ΘΑ ΑΝΑΣΤΕΙΛΕΙ ΤΗ ΔΡΑΣΗ ΤΟΥ ΣΥΛΛΟΓΟΥ ΜΑΣ

Ο πρωταρχικός στόχος που χάραξε ο σύλλογος κρεμαστιωτών στην Αθήνα, ήταν η συναδέλφωση όλων των κρεμαστιωτών.

Όλες του οι προσπάθειες, οι στόχοι του οι ενέργειές του αποδεικνύουν ξεκάθαρα, πως πάνω σ' αυτή τη γραμμή κινήθηκε από την πρώτη στιγμή της δημιουργίας του. Ένωσε τους πατριώτες στην Αθήνα, στο χωριό, και επικοινώνησε με τους πατριώτες τού εξωτερικού, και των άλλων χωριών.

Όλοι οι πατριώτες για το σύλλογό μας ήταν ίσοι ήταν μόνο Κρεμαστιώτες και γινόντουσαν δεκτοί στους κόλπους του συλλόγου μας.

Κάθε εκδήλωση που έγινε απευθυνόταν σ' όλους αδιάκριτα, παραβλέποντας τις ιδια με αυτών που συντόνισαν και αξιοποίησαν τις επιμέρους υπηρεσίες και συνδρομές. Ούτε η προσφορά τους δίνει το δικαίωμα να πολεμήσουν τις σωστές μας ενέργειες και να αξιώσουν τη κομματική τους επιβολή.

Αν πιστεύουν αυτό που διακύρηξαν, ότι επεβλήθηκαν στο σύλλογο της Αθήνας είναι πολλές φορές γελασμένοι. Η πορεία του δικού μας συλλόγου είναι αταλάντευτη, σίγουρη και ξεκάθαρη. Όσοι δεν την εγκρίνουν. όποιοι και αν είναι, ας μην την ακολουθήσουν. Το μόνο που άλλαξε σε μας, είναι η εμπειρία, για τη θέση αρκετών δυστυχώς πατριωτών μας.

Κατανοήσαμε για καλά, ποιοί πολεμάν την ενότητα τη μεγάλη τους προτίμηση. Τα γύρω χωριά, όσοι γενικά ξένοι γνωρίζουν την Κρεμαστή καθ'ομολογούν την θετική παρουσία και επιτυχία του συλλόγου μας. Η σωστή θέση μας, ανέβασε το κύρος της Κρεμαστής στα μάτια των γύρω χωριών. Αυτό το κύρος έρχεται να καταλύσει η αθέμιτη πολιτική που ξεκίνησαν, αυτοί που σήμερα δυναμοθετούν τα θεμέλια του συλλόγου μας.

Ο δρόμος μας παραμένει ο ίδιος, σ' αυτόν θα βαδίσουν οι σωστοί κρεμαστιώτες, αυτοί που πιστεύουν στο χωριό, που δεν τους κυρίεψε η εμπάθεια, που δεν ζητάν κομματικά οφέλη, που δεν βρίζουν και απειλούν, που δεν έχουν προσωπικά συμφέροντα.

Η εφημερίδα μας θα ανυψωθεί, θα στηλιτεύσει τις κακές ενέργειες, και θα αμυνθεί στον αδυσώπητο πόλεμο που εξαπέλυσαν. Έχουμε πλήρη επίγνωση των υποχρεώσεών μας, και θα διακινδυνεύσουμε το περιορισμό της κυκλοφορίας της εφημερίδας, περισώνοντας όμως την αξιοπρέπειά μας.

Η δύναμή μας θα παραμείνει αμείωτη βασισμένη σ' ανθρώπους ανιδιοτελείς, σταθερούς και αποφασισμένους, να συμπαρασταθούν σε κάθε δυσκολία

ώθηση της ενότητας και της ανάπτυξης του χωριού. Πάνω σ' αυτούς τους στόχους θα βαδίσουμε, και δεν θα μας παρεμποδίσει κανείς. Μας ενδιαφέρει αποκλειστικά η πρόοδος των χωριών, και λιγότερο η αναγνώριση απ' όλους. Οι ελπίδες αυτών που περιμένουν το σβήσιμο του συλλόγου μας θα κατακερματιστούν με την πάροδο του χρόνου.

Η δικαίωση του αγώνα μας θα είναι αποστομωτική απάντηση.

Καλούμε κάθε συνεπή πατριώτη να συσπειρωθεί κοντά μας, και να ενισχύση προσπάθειες επικοδομητικές. Κάποτε η αλήθεια θα λάμψει, και η ιστορία του χωριού θα γράψει τα καλλί-

Χρόνια πολλά

Ευχόμαστε σ' όλους τους πατριώτες μας χρόνια πολλά, και καλή χρονιά. Ελπίζουμε

όποιες διαφορές ανάμεσά μας.

Και αν βρέθηκαν άνθρωποι, που διαμαρτυρήθηκαν, κατηγόρησαν, ή και έβλαψαν τό σύλλογό μας δείξαμε την υπομονή του Ιώβ μόνο και μόνο, για να διατηρήσουμε την ενότητα. Παράλληλα γίναν τιτάνιες προσπάθειες, για να περίσωθεί στο χωριό, ότι απέμεινε από τη μανία της εγκατάλειψης και ερήμωσης. Τα τόσο σημαντικά έργα, δεν είναι παρά ἀποτέλεσμα προσπαθειών που γίναν από συντονισμένους και συσπειρωμένους, ανθρώπους, που πάλαιψαν, μόνο και μόνο για το καλό της Κρεμαστής.

Οι προσωπικές πολιτικές τους επιλογές δεν εμπόδισαν ποτέ την επιτυχία. Το δικαίωμα νἄχουν δικές τους πολιτικές πεποιθήσεις, δεν μπορεί να τους το στερήσει κανείς. Διαθέτουν και πείρα, και μόρφωση, ώστε να μπορούν να επιλέξουν τη πολιτική που τους εκφράζει.

Εκείνοι όμως που μείναν ασυγκίνητοι, από τον αγώνα αυτό, και τα αποτελέσματά του, δεν θα μας υποδείξουν τη συμπεριφορά μας.

Όσοι με φανατισμό αξίωναν τη πολιτική μας ουδετερότητα, αυτοί με φανατισμό προπαγάνδισαν τις δικές τους κομματικές προτιμήσεις.

Αν κάποιος έχει προσφέρει κάποια υπηρεσία ή κάποια οικονομική ενίσχυση, δεν σημαίνει πως η συμμετοχή του στη λύση των προβλημάτων του χωριού είν η ποιοί διχάζουν τους κρεμαστιώτες, ποιοί λασπολογούν. Και ακόμα διαπιστώσαμε, πως άνθρωποι χωρίς καμμιά παρουσία στο χωριό, βρήκαν ο καινούργιος χρόνος να φέρει επιτυχίες στα προβλήματα του χωριού μας.

Για μας η πραγματική δύναμη δεν μετριέται με αριθμούς και πλειοψηφίες. Μετριέται με έργα, μετριέται με τη συμπεριφορά, με την προτερα λογια. Δεν είναι η πρώτη φορά που οι άνθρωποι που πραγματικά πέτυχαν, αναγνωρίστηκαν αργότερα. Αυτή η δικαίωση σίγουρα κάποτε θἄρθη.

ΣΕ ΚΡΕΜΑΣΤΙΩΤΙΚΟ ΤΟΝΟ

«Ο ΕΥΠΑΤΡΙΔΗΣ»

Ευπατρίδης είναι μια λέξη γνωστή από τ' αρχαία χρόνια, στην ελληνική γλώσσα. Έτσι ονομαζόταν ο πολίτης εκείνος, που έδειχνε μεγάλη φιλοπατρία, γενναιότητα στους πολέμους, έκανε κάποια σημαντική προσφορά στον τόπο του, ή και δόξαζε την πόλη του με κάποια μεγάλη του διάκριση.

Στις αρχαίες ελληνικές πόλεις αναδείχτηκαν πολλοί ευπάτριδες, που μείναν για πάντα στην ιστορία. Αυτοί όμως δεν απασχολούν εμάς σήμερα σ' αυτή τή στήλη. Αλλά μας απασχολούν κάποιοι άλλοι «ευπάτριδες» της σύγχρονης Κρεμαστής, που έχουν τόσο σχέση με τους αρχαίους ευπάτριδες, όσο το γλυκό με το ξύδι, που το λέμε ειρωνικά γλυκάδι.

Το τελευταίο λοιπόν καιρό μου δόθηκε η ευκαιρία να γνωρίσω αρκετούς ευπάτριδες, που για κακή μου τύχη, καθυστέρησα πολύ να τους ανακαλύψω. Ίσως γιατί για πολύ καιρό έμεναν στην αφάνεια, περιμένοντς την κατάλληλη ευκαιρία να δράσουν. Κάποιες τέτοιες ευπάτριδες εκδήλωσαν τη μεγάλη τους «αγάπη» για την πατρίδα, όταν ήρθε η στιγμή να λάβουν από τη φτωχή πατρίδα τους, το «ταπεινό» ίσως ποσό της προικοδότησης. Μόλις λοιπόν πήραν τα χρήματα σπεύσαν σε κάποιο σημείο στην Αθήνα, πολύ γνωστό να στολίσουν το σύλλογο της Αθήνας, που του αναγνώρισαν, πως «τίποτα δεν κάνει, αλλά και αν κάνει έχει συμφέρον.

Μα θα ρωτήσετε χωριό είναι ο σύλλογος; Ίσως όχι ακριβώς, αλλά ποιά είναι η συμμετοχή του συλλόγου στη διάσωση του χωριού; Πόσο εργάστηκαν αυτοί που βρέθηκαν στα Δ/Σ του συλλόγου τόσα χρόνια, πιστεύω τόσο όσο αρκεί να αποδείξουν την αγάπη τους στο χωριό.

Ένας άλλος ευπατρίδης, από «πραγματική αγάπη» για το χωριό πρωτοστατεί, στο να δημιουργηθεί αντισύλλογος στο χωριό, για να ενισχύει τί; Το διχασμό; την εχθρότητα; Άλλος ακόμα φλογερός πατριώτης, δίκαια ευπατρίδης, απαιτεί την απομάκρυνση του συλλόγου μας από τα ζητήματα του χωριού. Μήπως μπορεί να μας πει τι ακριβώς πέτυχε αυτός και οι όμοιοί του. Αυτά που πρόσφερε είναι πολύ λίγα, για νἄχει τέτοιες αξιώσεις. Μια μερίδα ακόμα, θεωρεί μεγάλη προσφορά, το γεγονός πως δεν πήρε τα χαρτιά της από το χωριό! ή πως απεγράφει εκεί στην απογραφή, ή και τό ότι έρχεται στα πανηγύρια στο χωριό.

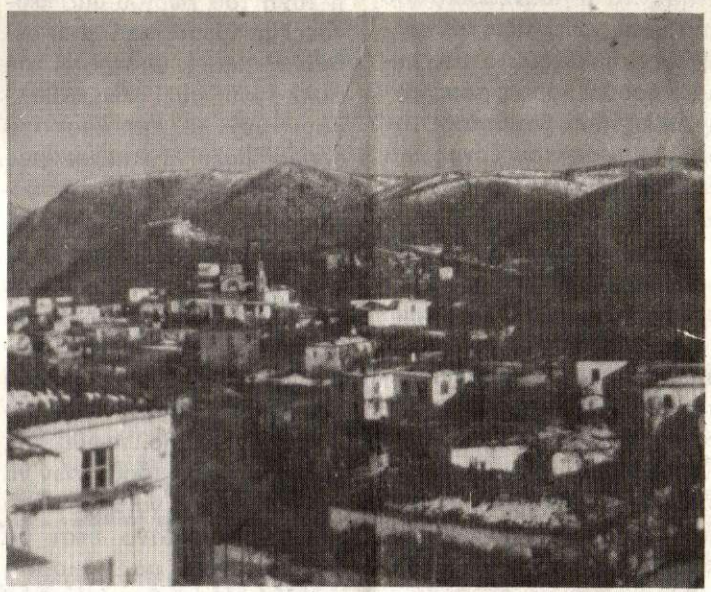

«Χειμωνιάτικη ὄψη του χωριού»

Με τόσους ευπάτριδες η Κρεμαστή, θα πρόσμενε λαμπρό μέλλον!

Δυστυχώς όμως, σήμερα αυτού του είδους φλογεροί πατριώτες είναι μια μεγάλη απειλή. Ίσως πιο μεγάλη, από την εγκατάλειψη, τη φτώχεια και την περιφρόνηση.

Η σπορά της διχόνοιας, θα βλαστήσει τ' αγκάθια της καταστροφής που θα πνίξουν τις τωρινές δάφνες της επιτυχίας του χωριού μας.

Ο ελληνικός τόπος πλήρωσε ακριβά τους καρπούς του διχασμού, και δυστυχώς ακόμα δεν παραδειγματιστήκαμε. Η πατρίδα μας θα σωθεί, όταν η αγάπη μας γι' αυτή είναι ειλικρινής, και δεν στηρίζεται σ' απολαβές, που λέγονται άλλοτέ προικοδοτήσεις, άλλοτε επιδοτήσεις ή είναι εγωϊστικές επιδείξεις ή κομματικές επιδιώξεις, ή και τόσα ακόμα σκοτεινά και ταπεινά σχέδια, που μόνο ξένους για το καλό του χωριού σκοπούς εξυπηρετούν.

ΚΡΕΜΑΣΤΙΩΤΙΚΑ ΘΕΜΑΤΑ

Το Δημοτικό Σχολείο

Μια φορά ακόμα τονίζουμε πως η κατάσταση στο δημοτικό σχολείο είναι απαράδεκτη. Τα κτίρια του σχολείου, είναι κατεστραμμένα, εγκαταλελειμένα, και βρώμικα.

Υπάρχει σχολική επιτροπή; Υπάρχουν χρήματα;

Τί συμβαίνει επί τέλους, και παρατηρείται αυτή η αδιαφορία. Δεν βρέθηκαν λίγοι εθελοντές, ν' ασπρίσουν τουλάχιστον την αίθουσα της διδασκαλίας; Πού είναι αυτοί οι 450 ψηφοφόροι; Οι τόσοι επιδοτούμενοι της κτηνοτροφίας; Ποιό το ενδιαφέρον τους για το χωριό;

Επισκέψεις στο χωριό

Ελάχιστοι θα είναι το χειμώνα οι κάτοικοι του χωριού. Δυστυχώς το πρόβλημα της ερήμωσης το χειμώνα γίνεται συνεχώς πιο οξύ.

Τις ημέρες των Εορτών, αλλά και όλο το καιρό μπορούμε να κάνουμε επισκέψεις στο χωριό, όσοι κατοικούν στα γύρω χωριά, ας πυκνώσουν τις επισκέψεις τους στην Κρεμαστή, αφού πλέον ξεπεράστηκε το πρόβλημα του δρόμου.

Να παραμερίσουν τις πολιτικές κομματικές και οποιεσδήποτε διαφορές, και να δώσουν μεταξύ τους ξανά τα χέρια. Αν θέλουν να διατηρηθεί μια μικρή σπίθα ζωής, τώρα που φτάσαμε εκεί κοντά, στο να σωθεί το χωριό μας, αλλά μόνοι μας κινδυνεύουμε να σβήσουμε εντελώς το χωριό.

Το σπίτι του Παπά

Ο παπάς του χωριού μας μεταφέρθηκε στο καινούργιο σπίτι χωρίς φυσικά να είναι τελειωμένο. Μερικές όμως ελλείψεις είναι πολύ βασικές και γίνονται προβληματικές για μια οικογένεια με τρία βρέφη. Πρέπει σύντομα να σοβαντιστεί η βορεινή πλευρά, διότι το χειμώνα η υγρασία θα το κάνει ακατοίκητο.

Αυτές τις υποχρεώσεις, δεν τις έχουν μόνο οι Κρεμαστιώτες της Αθήνας και του εξωτερικού. Ας μεριμνήσουν και εκείνοι που βρίσκονται πιο κοντά στην Κρεμαστή.

ΝΕΑ ΑΠΟ ΤΗΝ ΑΜΕΡΙΚΗ

Νέα Υόρκη 30 Οκτωβρίου 1982

Αγαπητοί πατριώτες.

Η Διοίκησις και τα μέλη του Συλλόγου μας σας αποστέλομεν εγκάρδιους πατριωτικούς χαιρετισμούς.

Με το γράμμα μας αυτό θέλουμε να σας ενημερώσουμε τί ο Σύλλογός μας αποφάσισε.

Στην Κρεμαστή το περασμένο καλοκαίρι, όλοι οι αντιπρόσωποι των Συλλόγων αποδεχθήκαμε το πρόγραμμα που επρότεινε ο Σύλλογος των Αθηνών, και πρέπει όλοι να βοηθήσουμε δια την εφαρμογήν του.

Εμείς ασχοληθήκαμε με το πρώτον και σπουδαιότερον των έργων τον δρόμο προς Πελετά.

Πρόεδρος και Γραμματεύς του Συλλόγου μας τον Αύγουστο επισκευθήκαμε τον Νομάρχη, ο οποίος μας υποσχέθηκε ότι θα στείλη τόν Νομομηχανικόν και θα βοηθήση το έργον προγραμματίζοντάς το, και σύμφωνα με ειδοποίησιν που είχαμε από τον Σύλλογον των Αθηνών ο Νομάρχης είπε εις τον Πρόεδρον και Γραμματέα των, να αποστείλουμε 1.000.000 δρχ. και θα προγραμματίση το έργον εις τον νέον προϋπολογισμόν της Νομαρχίας. Η ολομέλεια του Συλλόγου μας κατόπιν συνεδριάσεως απεφα-

Νέα Υόρκη 30 Οκτωβρίου 1982

Αξιότιμε κ. Νομάρχα

Η Διοίκησις και τα μέλη του Συλλόγου μας ευχόμεθα όπως το γράμμα μας να σας εύρει υγειήν και χαρούμενον.

κ. Νομάρχα σύμφωνα με όσα εσυζητήσαμε κατά την επίσκεψίν μας εις την Νομαρχίαν τον παρελθόντα Αύγουστον και με όσα εσείς υποσχεθήκατε και υποδείξατε σ' εμάς, όσον αφορά τον προγραμματισμόν, την χάραξιν από μηχανικόν της Νομαρχίας, και διάνοιξιν του δρόμου από την Κρεμαστήν προς Πελετά Κυνουρίας.

Εμείς εδώ η ολομέλεια του Συλλόγου μας, απεφάσισε και σάς αποστέλει ως προκαταβολήν δια τον προγραμματισμόν του έργου εις τον νέο προϋπολογισμόν σας, το ποσόν των 13.609 δολ.

Σάς παρακαλούμε λοιπόν, όπως κάνετε το καλύτερον δυνατόν να προγραμματισθή το έργον, βοηθώντας το και εσείς με το νέον προϋπολογισμόν όσον τα περιθώρια σας επιτρέπουν.

Και να είσθε βέβαιος ότι, όχι μόνον ο ιδικός μας Σύλλογος θα βοηθήση εκ νέου το έργον, αλλά ήδη επληροφορήσαμεν και τα άλλα σωματεία του χωριού μας, του Καναδά, και Αυστραλίας και θα βοηθήσουν και ούτε θέλομεν δε να σας γνωρίσωμεν

Κοινωνικά

Γάμοι

Έγινε ο γάμος του Νικολάκη Δημ. Τζάκα με την Παναγιώτα Πριφτάκη από το Χάρακα στις 3 Οκτώβρη.

Γεννήσεις

Η κα και κος Τάσος Παρδάλης απόκτησαν κοριτσάκι.

Η κα και κος Κώστας Μελίδης απόκτησαν αγοράκι.

Η κα Ευγενία Λαγού (γένος Μαρ. Πουλάκη) και κος Θαν. Λαγός απόκτησαν κοριτσάκι.

Ο εφημέριος του χωριού μας Βασίλης Βενολιάς και η πρεσβυτέρα του απόκτησαν δίδυμα (κοριτσάκι-αγοράκι).

Η κα και κος Παναγιώτης Ταμβάκος απόκτησαν αγοράκι.

Η κα Άννα Μαυροδουλάκη (γένος Γ. Πουλάκη) και ο κος Μαυροδυλάκης απόκτησαν αγοράκι.

Ευχόμαστε να ζήσουν τα νεογέννητα.

Θάνατοι

Στον Πειραιά πέθανε ο Θεόδωρος Χαραμής (Κύρηκας) σε ηλικία 81 ετών.

Πέθανε στην Αθήνα την 1/12 ο Παναγιώτης Γ. Παυλάκης σε ηλικία 81 ετών στα παιδιά του, εγγόνια, δισσέγγονα, θερμά συλλυπητήρια.

Πέθανε στο χωριό η Ελένη Ι. Παναρίτη το γένος Παπαμιχαλοπούλου σε ηλικία 83 ετών

Θερμά συλληπητήρια στους

ΧΡΩΣΤΑΜΕ ΕΥΓΝΩΜΟΣΥΝΗ

Το έργο της ασφάλτου ολοκληρώθηκε. Ένας μεγάλος αδιάκοπος αγώνας δικαιώθηκε. Η Κρεμαστή απέκτησε ένα μεγάλο εφόδιο που επιτρέπει να ελπίζει σε καλλίτερες ημέρες. Ας μη λησμονήσουμε όμως τους ανθρώπους που βοήθησαν την ολοκλήρωση του έργου και ανταποκρίθηκαν στις προσπάθειές μας.

Ευχαριστούμε τις τεχνικές υπηρεσίες Λακωνίας, που πρόσφεραν μια ολοκληρωμένη μελέτη, για καλή εκτέλεση του έργου. Ας μας επιτραπεί να τονίσουμε τις ευχαριστίες μας στο μηχανικό κ. Κοτσιώνη Γιώργο (προϊστάμενο Τεχν. Υπηρεσιών) από τον οποίον βρήκαμε μεγάλη κατανόηση.

Ευχαριστούμε το Νομάρχη Λακωνίας κ. Σαβαλάνο που υλοποίησε την πρόταση των Τεχνικών υπηρεσιών της Νομαρχίας, ενέκρινε όλο το ποσόν για ολοκλήρωση του έργου.

Τέλος ευχαριστούμε τον εργολήπτη Δ.Ε. κ. Γαλάνή και τους συνεργάτες του, που ανταποκρίθηκαν ικανοποιητικά στις απαιτήσεις του έργου από την άποψη ποιότητας όσο και χρόνου.

Όταν οι αρμόδιοι φορείς δείχνουν ανάλογη κατανόηση. Είναι σίγουρο πως η ύπαιθρος θα ξαναναστηθεί, η αισιοδοξία θ' ανακτηθεί και ο τόπος μας γενικά θα προοδεύσει.

ΕΞΗΓΗΣΗ

Αγαπητοί πατριώτες οφείλουμε μια εξήγηση, για τ' ότι αυτό το φύλλο των «Κ.Ν.» αφιερώνει την ύλη του σε συναφή ζητήματα.

Αυτό γίνεται, διότι σήμερα η τύχη του χωριού μας περνάει, ανάμεσα από μια δύσκολη καμπή. Οι εχθροί του συλλόγου μας, παρεμβάλλουν μεγάλο εμπόδιο στο δρόμο μας. Η σιωπη μας αυτή τη στιγμή δεν προσφέρει τίποτε, θα θεωρηθεί αδυναμία. Η αλήθεια όμως είναι πως η δύναμή μας παραμένει μεγάλη και αστείρευτη. Όμως για να χρησιμοποιηθεί στο καλό του χωριού πρέπει απαραίτητα να ξεσκεπασθούν οι δολιοφθορείς τωνκαλών μας προθέσεων να συνετιστούν ή να μπουν στο περιθώριο. Μόνο έτσι θα βρούμε όλοι μας όμορφη ατμόσφαιρα τις ημέρες που θα πάμε στο χωριό και ακόμα, θα συνεχιστούν οι προσπάθειες του συλλόγου μας και η εφημερίδα μας θα γίνει ευχάριστη σε κάθε πατριώτη.

ΠΡΟΣΦΟΡΕΣ ΣΤΑ Κ.Ν.

Νικόλαος Κων. Ζώταλης 3000
Άννα Κάλλας (γένος Μανίκη), Η.Π.Α. 20$ ΗΠΑ
Χρυσούλα Παν. Ζώταλη, Αργεντινή 1000 δρχ.
Γεωργία Γουνελά (γένος Ν. Δούνια), Πειραιά 500 δρχ.
Αγγελική Λαΐνου Παρδάλη 600 δρχ.
Πέτρος Αρκούδης 1000 δρχ.

αποστολή αυτού τόυ ποσού. Λαμβάνετε αντίγραφον της επιστολής και επιταγής μας προς το Νομαρχειακόν Ταμεῖον Λακωνίας. Παρακαλούμε λοιπόν και εσάς όπως βοηθήσετε το έργον, γνωρίζετε την σπουδαιότητά του.

Συμβολικώς αποστείλατε την βοήθειάν σας ως προκαταβολήν όπως επράξαμε εμείς προς το Νομαρχειακόν Ταμείον.

Η Γνώμη μας είναι να αποστείλετε τα μισα τώρα από το ποσόν που αποφασίσετε να διαθέσετε δι' αυτόν τον σκοπόν.

Τα άλλα μισά θα τα αποστείλομεν αργότερα αν χρειασθούν, εάν όχι θα τα χρησιμοποιήσουμε δια να ολοκληρωθή η εκτέλεσις των προγραμματισθέντων έργων στο χωριό μας.

Με πατριωτικούς χαιρετισμούς

Κοινοποίησις
Συλλόγους: Αθηνών ο Πατριώτης
Καναδά η Κυψέλη
Αυστραλ. ο Μυστράς
Καλιφορν. η Κρύα Βρύση
Κοινοτικόν Συμβούλιον Κρεμαστής.

Παρακαλούμε να θυμηθούν όλοι τις συνδρομές για την εφημερίδα για να συνεχιστεί η έκδοσή της

οποία έχομεν εις διάθεσίν μας οι Σύλλογοι δι' αυτόν τον σκοπόν δεν χρειασθούν εάν η Νομαρχία βοηθήση το έργον, εμείς θα τ' διαθέσωμεν δια την περεταίρω ανάπτυξιν του χωριού μας.

Το πρόγραμμα της Κυβερνήσεως της αλλαγής όλους μας εδώ μας έχει ενθουσιάσει, και θα βοηθήσουμε δια την αξιοποίησιν και διάσωσιν της υπαίθρου, και ειδικά των ορεινών χωριών όπως το ιδικόν μας.

Πάντα πρόθυμοι, με πατριωτικούς χαιρετισμούς

Η Διοίκησις

Νέα Υόρκη 30 Οκτωβρίου 1982

Προς το Νομαρχιακόν Ταμείον
Νομού Λακωνίας
Σπάρτη — Λακωνίας

Αξιότιμοι Κύριοι

Εσωκλείστως λαμβάνετε επιταγήν του ποσού των $ 13.609 δολ. σκοπός των οποίων είναι ο προγραμματισμός, και η διάνοιξις, της οδού από την γεννέτειράν μας Κρεμαστήν — προς Πελετά Κυνουρίας.

Το ποσόν αυτό αντιπροσωπεύει την προκαταβολήν ίνα αρχίση το έργον, εάν το Νομαρχειακόν Ταμεῖο θεωρήση αναγκαίον ότι πρέπει να αποσταλούν και άλλα χρήματα, να είσθε βέβαιοι ότι μόλις μας ζητηθή θα πράξωμεν το καλύτερον δυνατόν.

Μεθ' υπολήψεως

Ο Πρόεδρος ο Γραμματεύς

Ο δρόμος του Μαριού

Σύντομα η 5η ΜΟΜΑ θα συνεχίσει τις εργασίες της στο δρόμο Κρεμαστής - Μαριού με πρωτοβουλία της Νομαρχίας Λακωνίας.

Ο δρόμος αυτός που τόσο εργάστηκαν ο σύλλογος της Αθήνας, της Αυστραλίας, Καλλιφόρνιας, και πολλά μέλη από τους συλλόγους Νέας Υόρκης, Καναδά αποτελεί τον πιο βασικό αγροτικό δρόμο του χωριού.

Το Μαρί είναι το μοναδικό σημείο της αγροτικής περιοχής του χωριού μας με νερό.

Ο δρόμος αυτός θα μας επιτρέψει την αξιοποίηση του Κεφαλόβρυσου, για ενίσχυση της ύδρευσης.

Ας παύσουν λοιπόν οι επικρίσεις, από κάποιο πυρήνα, που διαστρεβλώνει την αλήθεια αποβλέποντας μόνο στη διαίρεση των πατριωτών μας.

ΔΡΟΜΟΣ ΤΩΝ ΠΕΛΕΤΩΝ

Το έργο του δρόμου Κρεμαστής - Πελετών βρίσκεται στο στάδιο της οριστικής του υλοποίησης. Ο σύλλογος Νέας Υόρκης και Καναδά απέστειλαν στη Νομαρχία 13609$ και 6000$ αντίστοιχα. Ελπίζουμε πως το οικονομικό κίνητρο θα συντελέσει, στη γρήγορη ολοκλήρωση του έργου. Ο σύλλογος των Αθηνών θα συνδράμει το έργο στα πλαίσια των δικών του δυνατοτήτων.

ΤΟ ΧΤΕΣ ΚΑΤΑ ΤΟΥ ΣΗΜΕΡΑ

Με αφορμή τις κοινοτικές εκλογές και τα αποτελέσματά τους βγαίνουν μερικά συμπεράσματα. Θετικά και αρνητικά και είναι ανάγκη να τονιστούν γιατί έχουν αποφασιστικό χαρακτήρα στην πορεία του χωριού μας.

Ο Σύλλογος βρέθηκε πάλι στο επίκεντρο της επικαιρότητας. Και ήταν αυτό συνακόλουθο του ρόλου που χρόνια τώρα παίζει στη διαμόρφωση της τύχης του χωριού.

Για λογαριασμό λοιπόν του συλλόγου θα κάνω τις πιο κάτω παρατηρήσεις.

Έκανε το χωριό την εκλογή του. Για μας - για μένα δεν ήταν η καλύτερη. Αλλά ο σεβασμός στις δημοκρατικές διαδικασίες και αρχές επιβάλουν το σεβασμό αυτής της εκλογής. Είναι πια όλα δεδομένα. Αλλά θα σταθώ μπροστά στον τρόπο με τον οποίο λειτούργησαν προεκλογικά και μετεκλογικά μερικοί πατριώτες. Πάντα σε σχέση με το σύλλογο. Και θα σταθώ πιο πολύ στον αρνητικό ρόλο που έπαιξαν και παίζουν, χρόνια τώρα στον τόπο μας.

Έχει λοιπόν ο καθένας την ιστορία του. Ο σύλλογος στάθηκε μπροστά στα προβλήματα του χωριού με ευθύνη σε μια εποχή που όλοι πίστευαν ότι η Κρεμαστή χάθηκε. Όταν άρχισαν, οι σημερινοί επικριτές του συλλόγου μας να παίρνουν και τα

Πολλοί από τους σημερινούς επικριτές πέρασαν από το σύλλογο και έχουν μερίδιο στις επιτυχίες του. Αλλά φαίνεται πως δεν τους συμφέρει η λογική αντιμετώπιση του προβλήματος. Ο καθένας έχει πολιτική βούληση. Το θέμα είναι αν την έβαζε στο σύλλογο, τι στάση τήρησε στο θέμα διχασμός του χωριού και ένωσή του. Και μπαίνει μόνο του το ερώτημα, ποιόν ξεχώρισε ο σύλλογος για τις πολιτικές του θέσεις; Σε ποιανού το μαγαζί δεν μπήκε γιατί ήταν δεξιός, σε ποιόν αρνήθηκε συμπαράσταση γιατί ήταν δεξιός;

Ξέρουν όλοι ότι κάτι τέτοιο δεν έγινε. Οι αρνητές της Κρεμαστής ακολούθησαν τακτική διαίρεσης γιατί έτσι έκαναν καλύτερα τη δουλειά τους.

Αυτοί έκαναν εκμετάλευση της πολιτικής τους τοποθέτησης και κέρδισαν και κερδίζουν οικονομικά. Μάζεψαν μ' αυτό τον τρόπο όλες τις εξουσίες και τις εμπορεύονται και καλούν τους Κρεμαστιώτες να τους βοηθήσουν να κερδίσουν περισσότερα.

Αυτοί λοιπόν βρίζουν το σύλλογο κουμούνια και εύχονται κάθε φορά να πέσει το πούλμαν και να μη φτάσει στο χωριό.

Αλλά τί κάνουν τα «κουμούνια;». Ποιά θέση πήραν

Η ΘΥΣΙΑ ΤΩΝ ΠΑΤΡΙΩΤΩΝ ΣΤΟ ΜΟΝΟΔΕΝΔΡΙ

1982. Στις 25-11-82 στα πλαίσια της και νομοθετικά αναγνωρισμένης εθνικής μας αντίστασης οργανώθηκε από τη νομαρχία Σπάρτης σεμνή τελετή για να τιμηθεί η θυσία και η μνήμη των 118 Λακεδαιμονίων πατριωτών που εκτελέστηκαν από τα ναζιστικά στρατεύματα κατοχής στο Μονοδένδρι.

Για πρώτη φορά έγινε εορτασμός από την πολιτεία και χαρακτηριστικό είναι ότι υπήρξε συμμετοχή από όλους τους χώρους. Το πρόγραμμα κατάρτησε η νομαρχία, ομιλητής ήταν ο κ. Νομάρχης Λακωνίας, την κυβέρνηση εκπροσώπησε ο κ. Θ. Πάγγαλος, υφυπουργός Εμπορίου και τη βουλή ο κ. Φουντάς. Το ΚΚΕ εκπροσώπησε από την ΠΕΑΕΑ ο κ. Παναγάκης, την ΝΔ οι κ. Γιατράκος - Δαβάκης, το ΚΚΕ εσ. ο κ. Μιχαλόπουλος, παρεβρέθει ο Δήμαρχος Σπαρτιωτών και εκπρόσωποι πολλών οργανώσεων. Μετά τη δοξολογία ακολούθησε κατάθεση στεφανιών στο μνημείο των 118 στο Μονοδένδρι.

1943. Η αντίσταση των Ελλήνων πατριωτών για το διώξιμο του κατακτητή δυναμώνει. Από παντού φτάνουν ελπιδοφόρα μυνήματα, νίκες σ' όλα τα συμμαχικά μέτωπα

γεννήσει το Λεωνίδα, το Μαυρομιχάλη κ.ά. Έτσι συλλαμβάνουν προληπτικά ομήρους απ' τη Σπάρτη και τους φυλακίζουν στην Τρίπολη. Δυστυχώς στην επιλογή των ομήρων είχαν συνεργάτες ελάχιστους ασφαλώς «Εφιάλτες» που δεν έλλειψαν από καμμιά ιστορική στιγμή.

Μα ούτε και αυτά τα μέτρα πτοούν το φρόνημα του περήφανου και αδούλωτου Σπαρτιάτικου λαού με τις ηρωϊκές παραδόσεις που συνεχίζει την αντίσταση και στις 25-11-43 στη θέση Λαγκάκι δίνει νικηφόρα μάχη κατά των Γερμανών σκοτώνοντας 40 απ' αυτούς. Σαν αντίποινα οι ναζιστές κατακτητές παίρνουν απ' τις φυλακές της Τρίπολης του ομήρους και μαζί μ' όσους μάζεψαν στο δρόμο 118 σύνολο τους εκτέλεσαν στο σημείο της μάχης στις 26-11-43 ανήμερα του Αγ. Νίκωνος πολιούχου της Σπάρτης. Η στάση των μελλοθάνατων ομήρων πατριωτών ήταν πραγματικά λεβέντικη, αντάμα των σπαρτιατικών παραδόσεων. Χαρακτηριστικό το παράδειγμα του όμηρου γιατροῦ Καρβούνη που επειδή ήταν γερμανομαθής προσφέρθηκαν να του χαρίσουν τη ζωή. Αυτός όμως αρνήθηκε λέγοντάς τους ότι είναι

Ψίθυροι

Η φροντίδα του συλλόγου της Αθήνας, για την πλήρωση της θέσης του δάσκαλου στο χωριό ξεκίνησε από την προηγούμενη σχολική χρονιά. Ασκήθηκε μεγάλη πίεση στην επιθεώρηση, για να πεισθεί πόσο δίκαιο ήταν το αίτημά μας. Ο δάσκαλος πήγε στο χωριό δυό μέρες μετά τις εκλογές. Αυτή κάποιοι «φίλοι μας» στο χωριό ανάφεραν σαν πρώτη επιτυχία του νέου προεδρείου.

Σε πολλά άρθρα της εφημερίδας μας αναφέραμε την αναγκαιότητα δασικού δρόμου από την Κρεμαστή προς τα έλατα. Στην αρχή η θέση του Δασαρχείου δεν ήταν θετική, εμείς συνεχίσαμε την προσπάθειά μας, με τη βοήθεια της Νομαρχίας στα γενικότερα πλαίσια της κυβερνητικής πολιτικής προβλέπεται να διανοιγούν δασικοί δρόμοι, προς το Τούμπαλι. Και πάλι κάποιοι «φίλοι» αναγνωρίζουν πως η «παρουσία του κ. Δαβάκη επηρέασε το έργο».

Στα πλαίσια της συναδέλφωσης όλων των Κρεμαστιωτών, οργανώθηκε πανηγύρι, στην πλατεία του χωριού που εκτός του σκοπού της συναδέλφωσης, είχε σκοπό να μάθει στους «αχάριστους» πατριώτες της Αθήνας, πώς γλεντάνε οι «αληθινοί» κρεμαστιώτες. Ευχαριστούμε

κεραμύδια από τα σπίτια τους να σκεπάσουν τα σπίτια στα καινούργια τους χωριά, έκανε πίστη τη σωτηρία της Κρεμαστής και νίκησε. Όλοι σήμερα θαυμάζουν το αποτέλεσμα, και αναγνωρίζουν στο Σύλλογο της Αθήνας τον πρώτο λόγο. Όλα τα ξένα χωριά και οι περισσότεροι Κρεμαστιώτες. Εκτός από τους αρνητές της Κρεμαστής. Αυτούς που την έβλεπαν πάντα σαν έναν τρόπο για πλουτισμό και εκμετάλευση. Αυτούς που την παράτησαν όταν δεν υπήρχαν τσοπάνηδες να τους εκμεταλλευτούν και που σημάδεψαν αρνητικά το πέρασμά τους από το χωριό αφού δεν σεβάστηκαν ούτε τους φίλους τους. Και αυτούς που έμειναν γιατί δεν μπορούσαν να φύγουν, γιατί ταύτισαν τη ζωή τους με τη δεκαρολογία και έρχονται τώρα σε μια Κρεμαστή που σώθηκε να κάνουν κρίσεις και να επικρίνουν το σύλλογο. Και δεν βρήκαν άλλο τρόπο από το γνωστό. Την πολιτική θέση μερικών από τα μέλη του Δ.Σ.

μπροστά στο θέμα της εκ-

κλησίας και του παπά, το τόσο κουμουνιστικό; από ποιόν έχει σήμερα παπά το χωριο; Μήπως από τους πολύ θρησκευόμενους «εθνικόφρονες»; Και ποιός είναι ο λόγος που κάθε φορά ο καθένας από το σύλλογο ξοδεύει από την τσέπη του χρήματα για να μείνουν στην Κρεμαστή και να τα μαζέψουν αυτοί που τον κατηγορούν για πολιτική διαίρεση.

Αυτή είναι Κρεμαστιώτη η αλήθεια και πρόσεξε μην πέφτης πάλι στην παγίδα του διχασμού και της διαίρεσης. Πολιτική κάνουμε όλοι σε κάθε μας βήμα. Και αυτό είναι το μεγαλείο της Δημοκρατίας. Το θέμα είναι πόσο την περνάμε από το ατομικό μας συμφέρον.

Ο Σύλλογος σ' αυτό το κάλεσμα είναι ξεκάθαρος. Ναι σε κάθε Κρεμαστιώτη που αγαπάει το χωριό μας. Όχι στους βρυκόλακες του διχασμού και της καταστροφής του χωριού.

Το Δ/Σ του συλλόγου
ο ΠΑΤΡΙΩΤΗΣ

ΕΠΙΣΚΕΨΗ ΣΤΟ ΝΟΜΑΡΧΗ

Το Δ/Σ του συλλόγου μας επισκέφθηκε το Νομάρχη Λακωνίας κ. Σαβαλάνο και συζητήθηκαν τα προβλήματα του χωριού μας από κοντά.

Ο κ. Νομάρχης έδειξε μεγάλη κατανόηση, που μας κάνει αισιόδοξους, πως το χωριό μας θα λύση πολλά προβλήματά του στο μέλλον.

Ο δρόμος των Πελετών, με δημιουργία δικτύου δασικών δρόμων, φαίνεται πως είναι η άμεση κατάκτηση του χωριού μας.

Παράλληλα θα ολοκληρωθεί η ύδρευση και θα γίνουν και άλλα κοινοτικά έργα.

να κλέφτικα λημέρια του Ταΰγετου και του Πάρνωνα αντιβούϊζε τώρα τ' αντάρτικο τουφέκι, που χτύπαγε τους βάρβαρους καταχτητές, κάνοντάς τους να μή ξεχνούν ότι «του Έλληνα ο τράχηλος ζυγό δεν υπομένει». Οι απώλειες των ναζιστών είναι μεγάλες και τους γεμίζουν τρόμο. Τότε βγάζουν την εγκληματική διαταγή που μόνο τα παρανοϊκά τρομοκρατημένα μυαλά τους μπορούσαν να κατεβάσουν. Για κάθε Γερμανό νεκρό, θα εκτελούνται δέκα Έλληνες. Ο στόχος τους είναι φανερός. Να εκβιάσουν και να τρομοκρατήσουν τον πληθυσμό ώστε να πάψει να τους αντιστέκεται. Ξεχνούσαν ίσως ότι αυτή η γη είχε

νας και απόγονος του Λεωνίδα και όχι Ούνος. Και έρχονται στο νου τα λόγια του Κολοκοτρώνη στον Ιμπραήμ. Όχι τα σπίτια και τα σπαρτά να μας κάψεις μα πέτρα στην πέτρα να μην αφήσεις όσο θα υπάρχει έστω και ένας Έλληνας θα σε πολεμάει. Τούτη η γη θα γεννοβολήσει ξανά.

Η δολοφονία των 118 Λακώνων πατριωτών στο Μονοδέντρι δε φρενάρισε αλλά φούντωσε το πόθο του λαού για αντίσταση και για τα ιδανικά της λευτεριάς, της εθνικής ανεξαρτησίας, της ειρήνης και της κοινωνικής προόδου ιδανικά επίκαιρα ακόμη και σήμερα.

Αγγελική Λάϊνου - Παρδάλη

Αναγνώριση Εθνικής Αντίστασης

Πέρασαν τριάντα επτά χρόνια, για να βρει την επίσημη αναγνώριση η αντίσταση του ελληνικού λαού, εναντίον στους κατακτητές Ιταλο-Γερμανούς.

Μια στιγμή εθνικής ενότητας και ομοψυχίας, παρέμενε καθηλωμένη εκτός νόμου. Το ποτάμι του αίματος που πότισε την ελληνική γη απ' άκρη σ' άκρη, οι βασανισμοί των αγωνιστών, οι εξορίες, αγνοήθηκαν 37 ολόκληρα χρόνια.

Στη συνείδηση του λαού μας όμως ωρίμασε η πίστη πως η Εθνική Αντίσταση 40-45 είναι από τις πιο ένδοξες στιγμές της ελληνικής ιστορίας. Η τωρινή κυβέρνηση, νομιμοποίησε τη θέληση της μεγάλης πλειοψηφίας του λαού μας. Η 25η Νοέμβρη ημέρα που η ενωμένη αντίσταση, ανατίναξε τη γέφυρα στο Γοργοπόταμο, ορίστηκε η μέρα γιορτασμού της Εθνικής Αντίστασης, φέτος γιορτάστηκε για πρώτη φορά, με μεγάλη λαϊκή συμμετοχή και μας έδωσε την ευκαιρία να διαπιστώσουμε μια ακόμα φορά, πως ο λαός μας όταν είναι ενωμένος, γράφει χρυσές σελίδες ιστορίας.

Τελευταία η Κρεμαστή απόχτησε «θερμούς» υποστηρικτές στα γύρω χωριά.

Κάποιο νέο προεδρείο υπόσχεται να μας απαλλάξει από το νερό του Κεφαλόβρυσου, που μερικοί κοντόφθαλμοι πατριώτες μας το υπολόγιζαν να ενισχύσει το δίκτυο ύδρευσης στην Κρεμαστή.

Ομολογούν μάλιστα πως θα είναι μια ευκαιρία συνεργασίας με την Κοινότητά μας. Είμαστε σίγουροι πως κανείς κρεμαστιώτης δεν θα δεχθεί τέτοιους συμβιβασμούς.

Ο γνωστός σωτήρας του χωριού, δεν αρκείται στις μεγάλες μέχρι σήμερα προσφορές του στο χωριό πού κάποιοι «πιστοί φίλοι του συλλόγου» τις λένε θυσίες. Δήλωσε πως στην επόμενη τετραετία θα διεκδικήσει το χρίσμα του προέδρου κοινότητας για όλη του τη ζωή. Περιμένουμε λοιπόν μια νέα «χρυσή» εποχή για το χωριό.

Συμπατριώτες του χωριού, της Αθήνας και του εξωτερικού, συσπειρωθείτε στους αντίστοιχους Συλλόγους σας.

ΚΑΠΟΙΑ ΧΡΙΣΤΟΥΓΕΝΝΑ ΣΤΟ ΧΩΡΙΟ

Πολλά πράγματα στο χωριό άλλαξαν χαρακτήρα τα τελευταία χρόνια. Όμως οι Άγιες μέρες των Χριστουγέννω άλλαξαν τόσο πολύ, που μόνο στην ανάμνησή μας υπάρχουν.

Η μεγάλη ερήμωση του χειμώνα, έκανε τις πιο ωραίες στιγμές της χριστιανοσύνης, τις πιο οδυνηρές για το χωριό μας. Η πίκρα μας για το τωρινό κατάντημα, γίνεται πιο έντονη γυρίζοντας πίσω κάμποσα χρόνια.

Ανεξίτηλα στο μυαλό μου παραμένουν τα Χριστούγεννα του 1957. Εκείνο το χειμώνα, είχαμε συχνά χιόνια, σε μικρές ποσότητες, στο σχολείο είμασταν πάνω από εκατό παιδιά και δάσκαλός μας ο Θωμόπουλος. Στο χωριό ζούσαν περίπου επτακόσια άτομα, και ευρίσκονταν στην ενορία ο Παπαλευτέρης.

Το κάθε σπίτι ήταν ένα ζωντανό κύτταρο με τα παιδιά, το παπού ή τη γιαγιά με τις μάντρες σπαρμένες, τις αυλές με τρακάδες ξύλα, με τ' αναγκαία ζώα και με κάθε στοιχείο που δίνει ζωή στο νοικοκυριό.

Θυμάμαι κείνες τις διακοπές, που μόλις σχόλασε το σχολειό μας, γέμισαν οι δρόμοι παιδιά, που φτειάχναν παρέες για τα κάλαντα, και

σαν πότε θα φτάσουν αυτές οι μέρες. Πριν ξημερώσει μέσα από το σκοτάδι και την ομίχλη αντηχούσε στ' αυτιά μας ο γλυκός ήχος της καμπάνας.

Γύρω ο τόπος χιονισμένος, θαμπός, και από παντού ξεπροβάλλουν τα ισχνά φώτα των φαναριών.

Στην παλιά μας εκκλησία φτάνουν οι γραφικοί γέροντες, τινάζουν τις νυφάδες του χιονιού απ' τα ρούχα τους, και κάνουν το σταυρό τους. Παίρναν τις θέσεις τους στα στασίδια, και με κατάνυξη άκουγαν τις μελωδίες του μπάρμπα Ανάργυρου, «Η Παρθένος σήμερον τον υπερούσιον τίκτει...». Στα ροδοκόκκινα μάγουλα των παιδιών που κάθοταν μπροστά-μπροστά ήταν αποτυπωμένη η ικανοποίηση.

Μέσα στη μικρή μας εκκλησιά εύρισκες όλες τις ηλικίες, ολόκληρη την κλίμακα της ζωής. Η γιαγιά, έρριχνε ματιές να δει τα εγγονάκια αν είναι φρόνιμα, αν κάνουν το σταυρό τους, τα παιδιά βλέπαν τις μαννάδες τους, τα μεγαλύτερά τους αδέλφια, οι οικογένειες τότε ήταν ακερμάτιστες.

Η απόλυση της εκκλησίας, δεν σταμάτησε την όμορφη ατμόσφαιρα. Τα ροζιασμένα χέρια των πατεράδων μας, αντάλλαζαν χαιρε-

στις ταβέρνες, παρέες-παρέες, χρόνια πολλά, πιοτή και πειράγματα, δίναν και παίρναν.

Το μεσημέρι φάγαμε όλη η οικογένεια συγκεντρωμένη σ' ένα τόνο διαφορετικό από κάθε άλλη μέρα.

Τ' απόγευμα έγινε στό Σχολείο γιορτή. Η αίθουσα κατάμεστη κόσμου που συγκινημένος έβλεπε τα κουρεμένα κεφαλάκια τωνπαιδιών να παριστάνουν τον Ηρώδη, τους μάγους και τον Ιωσήφ.

Ο δάσκαλος έκλεισε την αυλαία με όμορφα γιορταστικά λόγια. Το βράδυ η γιορτή από μεγάλα παιδιά των κατηχητικών. Η γιορτή ξεκίνησε με τραγούδια χριστουγεννιάτικα που ζέσταιναν τη χειμωνιάτικη κρύα μέρα.

Παρουσιάστηκε θέατρο με χριστουγεννιάτικο θέμα, που γινόταν πιστότατο από τις φροντισμένες ενδυμασίες.

Η χορωδία έκλεισε τη γιορτή ψάλλοντας «Η γέννησή σου Χριστέ...».

Το βράδυ κάθε ηλικία είχε νοιώσει με το δικό της τρόπο μια μοναδική ικανοποίηση, και έμενε η μέρα αυτή σαν πραγματικά η πιο μεγάλη της Χριστιανοσύνης.

Συνεστίαση στον Άγιο Δημήτρη

«Παιδική συντροφιά το 1952»

«Γυρνώντας από πανηγύρι 1964»

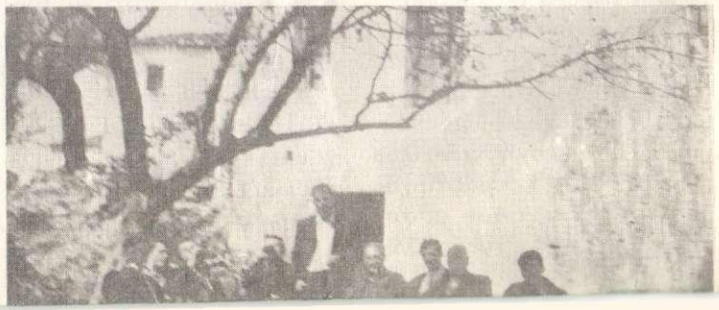

αξημέρωτα σπίτι - σε σπίτι τραγουδόντας «Καλήν ημέρα άρχοντες...». Την παραμονή τον ουρανό τον σκέπασε ένα σύνεφο καπνού, από τους φούρνους που ψήναν τα Χριστόψωμα, ενώ από όλες τις μεριές γυρνούσαν νωρίς οι ζευγωλάτες, τα μαγαζιά ετοιμαζόντουσαν και στη Ράχη ξεπρόβαιναν οι εργατιές που μάζευαν ελιές στον κάμπο, και φέρναν συνήθως στον ώμο τους ένα ταγάρι πορτοκάλια. Ήρθαν και τα γυμνασιόπαιδα που ανυπομονούσμος μεταφέρθηκε στο στολισμένο έλατο, που για πρώτη φορά γινόταν στο χωριό, από τον παπά μας. Χριστιανόπουλα από όλη την Ελλάδα είχαν στείλει πολλά δώρα. Τα χέρια των παιδιών γέμισαν παιχνίδια που τα 'βλεπαν πρώτη φορά. Λίγες στιγμές αργότερα το χωριό γέμισε ευτυχισμένες παιδικές φωνές, περπατούσαν στους χιονισμένους δρόμους, και δε χόρταιναν να βλέπουν τα παιχνίδια τους.

Οι πατεράδες μας χώθηκαν

Η ΥΔΡΕΥΣΗ ΤΟΥ ΧΩΡΙΟΥ

Ένα μεγάλο μέρος του έργου της ύδρευσης πραγματοποιήθηκε το περασμένο καλοκαίρι. Πολλά σπίτια είδαν το νερό να φτάνει κοντά τους. Όμως για να ολοκληρωθεί το έργο χρειάζονται και άλλες πιστώσεις, που πιστεύουμε θα διατεθούν στο νέο πρόγραμμα 83.

Είναι όμως σίγουρο πως τους καλοκαιρινούς μήνες θα υπάρξει έλλειψη νερού, όχι μόνο για πότισμα, αλλά δεν θα επαρκεί, να τρέχει από τους κρουνούς της βρύσης, αφού μάλιστα η άντληση του νερού, γίνεται από στάθμη μεγαλύτερη των κρουνών.

Αν φτάσουμε στο σημείο να δούμε τους ιστορικούς κάνταλους χωρίς νερό, σίγουρα θα λυπηθούμε πολύ. Αλλά και η Κρεμαστή θα χάσει το πιο σπουδαίο προτέρημά της.

Σίγουρα λοιπόν πρέπει να αναζητηθούν λύσεις.

Ίσως κάποια προσπάθεια στον Αϊ Νικόλα να εξασφαλίσει πιο πολύ νερό. Όμως σίγουρη λύση, που παράλληλα θα επιτρέψει την καλλιέργεια των κήπων του χωριού, είναι η αξιοποίηση του νερού στο κεφαλόβρυσο.

Να ξεκινήσει σύντομα η προσπάθεια πριν φτάσουμε σε αδιέξοδο. Όσο μεγάλο και αν είναι το κόστος είναι τόσο μεγάλη και βασική η σημασία του που δεν μπορεί να οπισθωρήσουμε.

Να γίνει το έργο αυτό μετά από την ολοκλήρωση του δρόμου προς Πελετά ο νέος μεγάλος μας στόχος.

Στον Άγιο Δημήτρη έγινε συνεστίαση των μελών του τοπικού συλλόγου Αγιοδημητριωτών στην οποία παραβρέθηκε ο Νομάρχης Λακωνίας κ. Σαβαλάνος, ο Διοικητής του ΚΕΜ Σπάρτης και ο Βουλευτής του ΠΑΣΟΚ κ. Φουντάς. Η εκδήλωση είχε μεγάλη απήχηση και ήταν μια διαπίστωση της καταξίωσης των Αγιοδημητριώτικων συλλόγων. Με την ευκαιρία της συνεστίασης, συζητήθηκαν με το Νομάρχη τα φλέγοντα προβλήματα του Άγιου Δημήτρη, και έδειξε απόλυτη κατανόηση ο κ. Νομάρχης. Επίσης τόνισε με έμφαση το πνεύμα ενότητας που πρέπει να πρυτανεύει ανάμεσα στους κατοίκους της περιοχής μας.

ΕΝΩΣΗ ΣΥΛΛΟΓΩΝ ΖΑΡΑΚΑ

Έγινε συγκέντρωση των προέδρων των Ζαρακίτικων συλλόγων, στα γραφεία του Συλλόγου Χαρακιωτών. Εκεί συζητήθηκαν τα προβλήματα του Ζάρακα γενικά, και ανταλλάχτηκαν απόψεις.

Έγινε πρόταση να δημιουργηθεί ένα συλλογικό Ζαρακίτικο όργανο, που θα τ' αποτελούν μέλη απ' όλα τα Ζαρακίτικα χωριά, που θάχει σκοπό, να αντιμετωπίσει από κοινού τα προβλήματα του Ζάρακα. Αλλά να συσφίξει περισσότερο τις σχέσεις ανάμεσα στους Ζαρακίτες.

« Έξω στο μαγαζί 1967»

Αγροτικό Ιατρείο

Με μεγάλο ζήλο ο αγροτικός γιατρός της περιοχής μας κ. Πήλιουρας, αντιμετωπίζει τα προβλήματα της περιοχής μας. Στον Άγιο Δημήτρη τ' αγροτικό ιατρείο εξοπλίστηκε με αρκετά μέσα (οξυγόνο κ.λπ). Πιστεύουμε ότι η έδρα του Αγροτικού γιατρού πρέπει να μεταφερθεί στον Άγιο Δημήτρη που είναι στο μέσον των αποστάσεων, και επίσης ο Άγιο Δημήτρης, έχει πιο πολλούς κατοίκους, γιατί λοιπόν τα Νιάτα να μονοπωλούν την έδρα του ιατρείου;

ΗΜΕΡΟΛΟΓΙΟ 83

Αυτές τις μέρες κυκλοφορεί το Ημερολόγιο «1983» έκδοση του συλλόγου «ο πατριώτης». Αποτελείται από 6 φωτογραφίες με Κρεμαστιώτικα θέματα.

Πρέπει κάθε πατριώτης να προμηθευτεί το ημερολόγιο διότι μας κρατάει όλο το χρόνο την ανάμνηση του χωριού και ακόμα ενισχύει την προσπάθεια του συλλόγου, για ενότητα πρόοδο και βελτίωση.

Ακούσαμε κάποιες διαφωνίες για την έκδοσή του. Ας σκεφτούν καλύτερα οι πατριώτες μας και θα διαπιστώσουν πως έχουν άδικο.

ΚΡΕΜΑΣΤΙΩΤΙΚΑ ΝΕΑ

Τριμηνιαία έκδοση

τοῦ Συλλόγου Κρεμαστιωτῶν

«Ο ΠΑΤΡΙΩΤΗΣ»

ΣΥΝΤΑΚΤΙΚΗ ΕΠΙΤΡΟΠΗ

Μιχάλης Αν. Δούνιας
Βασίλης Ν. Παράσχης
Γιάννης Ι. Παρδάλης
Γιῶργος Δ. Τζάκας
Βούλα Π. Παναγέα

Ταχυδρομικές έπιταγές, γράμματα κλπ. νά στέλνονται στή διεύθυνση:

Βασίλη Παράσχη
'Ορίων 137
Κορυδαλλός

'Υπεύθυνος σύμφωνα μέ τό νόμο
Μιχάλης Δούνιας
Καποδιστρίου 18
'Αθήνα

Στοιχειοθεσία έκτύπωση
Τυπογραφεῖο ΓΛΑΥΚΗ
Σαχτούρη 10 'Αθήνα

'Ετήσια συνδρομή έσωτερικοῦ 250 δραχ., έξωτερικοῦ 10$.