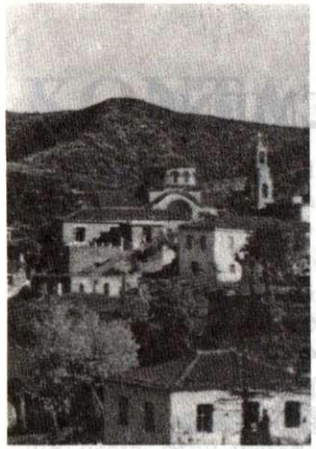

ΚΡΕΜΑΣΤΙΩΤΙΚΑ ΝΕΑ

ΕΚΔΟΣΗ ΤΟΥ ΣΥΛΛΟΓΟΥ ΚΡΕΜΑΣΤΙΩΤΩΝ ΛΑΚΩΝΙΑΣ "Ο ΠΑΤΡΙΩΤΗΣ"

ΑΘΗΝΑ 1 ΙΟΥΛΙΟΥ 1980

ΑΡΙΘΜΟΣ ΦΥΛΛΟΥ 1

ΑΠΟΨΕΙΣ

ΚΑΛΗ ΑΡΧΗ

Σίγουρα ἀγαπητέ ἀναγνώστη παίρνοντας στά χέρια σου αὐτή τήν ἐφημερίδα θά ἀναρωτήθηκες μέ περιέργεια. Τί σκοπό ἔχει, ποιοί τή βγάζουν κλπ. Θά προσπαθήσουμε λοιπόν νά σοῦ λύσουμε ὅλες σου τίς ἀπορίες. Ὅπως ξέρεις τό 1976 ἱδρύθηκε στήν Ἀθήνα ὁ Σύλλογος Κρεμαστιωτῶν ὁ «ΠΑΤΡΙΩΤΗΣ». Στά λίγα χρόνια πού πέρασαν ὁ Σύλλογός μας πιστεύουμε ὅτι ἔχει παρουσιάσει μιά ἀξιόλογη δραστηριότητα παρ' ὅλες τίς δυσκολίες πού ἀντιμετώπισε.

Φέτος λοιπόν τήν ἄνοιξη ρίχτηκε ἡ ἰδέα γιά τήν ἔκδοση μιᾶς ἐφημερίδας. Ἀφού ἔγινε πλατειά συζήτηση πάνω στό θέμα ἀπό τό Δ.Σ. τοῦ συλλόγου μας ὁρίστηκε τριμελής συντακτική ἐπιτροπή ἐξουσιοδοτημένη γιά ἕνα χρόνο ἀπό τό Δ.Σ. νά ἐκδόσει τήν ἐφημερίδα. Ὑ-

Η ΟΛΟΚΛΗΡΩΣΗ ΤΗΣ ΑΣΦΑΛΤΟΣΤΡΩΣΗΣ ΚΟΙΝΗ ΕΠΙΘΥΜΙΑ ΟΛΩΝ ΤΩΝ ΚΡΕΜΑΣΤΙΩΤΩΝ

Ἀπό δέκα περίπου χρόνια, ὅταν ἠλεκτροφωτίστηκε τό χωριό, ἄρχισε νά γίνεται κοινή συνείδηση στούς Κρεμαστιῶτες, πώς τό ἑπόμενο μεγάλης σημασίας ἔργο γιά τή ζωή τῆς Κρεμαστῆς ἦταν ἡἀσφαλτόστρωση τοῦ δρόμου. Τά χωριά τῆς περιοχῆς πού ἀπέκτησαν τότε ἀσφαλτόδρομους βοηθήθηκαν σημαντικά, κατάφεραν νά ἐπιζήσουν ἀπό τήν ἐπανάσταση τῆς ἐγκατάλειψης καί ἐγκατάστασης σέ τόπους πιό πλεονεκτικούς. Δυστυχῶς ἡ Κρεμαστή λησμονήθηκε σ' αὐτό τό τόσο βασικό σημεῖο, ἔμενε ἀπομονωμένη ἀπό τή γύρω περιοχή καί ὑποχρεώθηκαν οἱ κάτοικοί της, ὁ ἕνας παρακινούμενος ἀπό τόν ἄλλο νά τραβοῦν πρός τό κάμπο ἀναζητῶντας ἐκεῖ ζωνται μέ ταχύτατο ρυθμό: ἀποδυνάμωση τοῦ Σχολείου, ἐρήμωση σπιτιῶν, ἐγκατάλειψη τοῦ χωριοῦ. Ὅταν τότε καταφύγαμε στούς διάφορους φορεῖς ἀναζητῶντας βοήθεια γιά τή σωτηρία τοῦ χωριοῦ, ἡ προσφορά της θεωρήθηκε ὑπερβολή. Δυστυχῶς πίστευαν ὅλοι πώς μόνο ἡ παραγωγή τοῦ κάμπου ἐνδιέφερε τή Λακωνία, παραβλέποντας πώς διαλυόταν ἡ κτηνοτροφία, ἀλλά κυρίως ἔσβυνε ἕνα ἀκόμα ὀρεινό χωριό μέ παράδοση καί μέ δυνατότητες νά τρο-

(συνέχεια στή σελ. 3)

Ὁ δρόμος γιά τό Μαρί

Ο ΔΡΟΜΟΣ ΓΙΑ ΜΑΡΙ ΕΦΤΑΣΕ ΣΤΗ ΣΑΡΑ

ΣΥΓΚΙΝΗΤΙΚΕΣ ΟΙ ΠΡΟΣΦΟΡΕΣ ΤΩΝ ΠΑΤΡΙΩΤΩΝ ΜΑΣ

Ἕνας ἀπό τούς κύριους στόχους τοῦ Συλλόγου Κρεμα- Ἄς δοῦμε ὅμως πῶς γίναν τά πέτυχαν οἱ πάρα πάνω προ-

ση τῆς ἐφημερίδας εἶναι ἡ

(συνέχεια στή σελ. 4)

Τά δυσάρεστα ἀποτελέσματα ἄρχισαν νά παρουσιά-

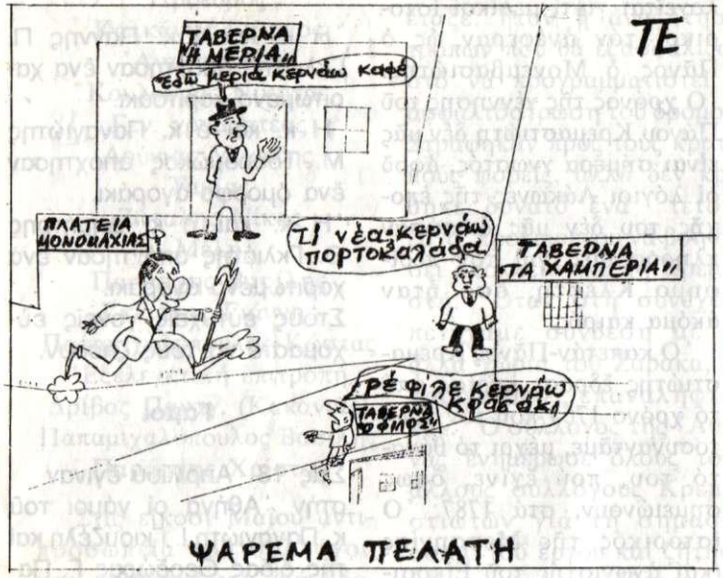

τοῦ Λευτέρη Παπαλεξάκη

στιωτῶν «Ο ΠΑΤΡΙΩΤΗΣ» ἀπό τήν ἀρχή τῆς ἱδρυσής του ἦταν καί ἡ κατασκευή τοῦ δρόμου Κρεμαστῆς-Μαριοῦ. Καί τοῦτο γιά τούς ἑξῆς λόγους.

1. Ὁ δρόμος αὐτός θά συνδέσει τό χωριό μας μέ μιά ἀπό τίς πιό παραγωγικές περιοχές τῆς Κρεμαστῆς ὅπου οἱ Κρεμαστιῶτες ἔχουν χτήματα, περιβόλια, χωράφια, στάνες, ἀμπέλια καί ἐλιές.

2.— Θά ἑνώσει μέσω Κρεμαστῆς ὅλο τό Ζάρακα μέ τή Κυνουρία καί ἀπό κεῖ μέ τήν Ἀθήνα.

3.— Τό ἔργο εἶναι σχετικά πολύ οἰκονομικό. Ὁ Σύλλογός μας ἀγωνίστηκε γιά νά γίνει αὐτό τό ἔργο. Αὐτή τή στιγμή ἔχει γίνει τό μεγαλύτερο καί δυσκολότερο τμῆμα.

φορηθοῦν ὅλοι οἱ πατριῶτες.

Τό πάσχα τοῦ 1978 σέ κοινή σύσκεψη πού ἔγινε στό χωριό μεταξύ τοῦ τότε κοινοτικοῦ Συμβουλίου (πρόεδρος Παναγιώτης Τζάκας) καί τοῦ Διοικητικοῦ Συμβουλίου τοῦ Συλλόγου τῆς Ἀθήνας ἀνάμεσα στά ἄλλα ἀποφασίστηκε νά ἐπιδιωχθεῖ ἡ σύνδεση μέ Μαρί. Τόν Αὔγουστο τοῦ 1978 ἕνα μέρος ἀπό τά κέρδη τῆς χοροσπερίδας τοῦ Συλλόγου μας στό χωριό διατέθηκε γιά τό σκοπό αὐτό.

Παράλληλα ὁ Σύλλογος ἔκανε προσπάθειες γιά νά μπεῖ τό ἔργο στό πρόγραμμα τῆς Κοινότητας καί νά χαραχθεῖ ὁ δρόμος ἀπό τή Νομαρχία.

Τελικά τό Μάϊο 1979 διάφορους λόγους τό ἔργο ἄρχισε στίς 10 Μαΐου τοῦ 1980.

Θά πρέπει νά εὐχαριστήσουμε ἀπό τίς στῆλες αὐτές τόν κ. Κωνσταντίνο Παπαμιχαλόπουλο τ. πρόεδρο τοῦ ΝΣΚ πού ὅπως γιά τόσα ἄλλα ἔργα ἔτσι καί γιά τό δρόμο τοῦ Μαριοῦ πρωτοστάτησε σάν ἀγνός Ζαρακί-

Συνέχεια στή σελ. 2

Κρεμαστιώτη, περνῶντας τίς διακοπές σου στό χωριό, ζεῖς καί θυμᾶσαι τά παλιά, βρίσκεσαι ἀνάμεσα σέ συγγενεῖς καί φίλους. Τό πρόβλημα γιά σένα δέν πρέπει νά εἶναι τό ἄν θά πᾶς στή Κρεμαστή, ἀλλά τό πότε θά πᾶς.

Ὁ ἔξυπνος Κρεμαστιώτης ψωνίζει ἀπό τά καταστήματα τοῦ χωριοῦ του, ἔτσι καί τήν Κρεμαστή βοηθᾶ καί ὁ ἴδιος ὀφελεῖται.

ΔΩΡΕΕΣ

Ὁ ἐκλεκτός συμπατριώτης μας κ. Παναγιώτης Γεωργίου Λάββας πρόσφερε τό ποσό τῶν 10.000 δραχμῶν γιά τήν ἔκδοση τῆς ἐφημερίδας μας. Ἡ Συντακτική ἐπιτροπή τόν συγχαίρει θερμά καί εὔχεται ὅπως τό παράδειγμα αὐτό ἀκολουθήσουν καί ἄλλοι συμπατριῶτες μας.

Σέ κρεμαστιώτικο τόνο

ΚΡΕΜΑΣΤΙΩΤΙΚΟΙ ΠΕΡΙΠΑΤΟΙ

Κακή μου τύχη ἔπεσα ὅμως πάνω στό φίλο μου τό Ζυμποῦκο πού φορτωμένος μέ κεραῖες, καλώδια καί τηλεοράσεις ἐρχόταν ἀπό τίς Ταράτσες ὅπου εἶχε πάει νά στήσει ἕναν ἀναμεταδότη. Αὐτός προσπαθοῦσε νά μοῦ ἐξηγήσει γιατί στό χωριό οἱ τηλεοράσεις δείχνουν ἀντί γιά ἕνα, δυό κεφάλια. Τοῦ εἶπα ὅτι τοῦ Κατσιούρα δείχνει τρία. Αὐτό ἦταν, μέ ἄφησε καί ἔφυγε νά πάει νά δεῖ τό φαινόμενο.

Ἔτσι ἀπαλλάχτηκα ἀπ' αὐτόν καί τράβηξα πιά κατά τή Βρύση.

Φτάνοντας στοῦ μπάρμπα-Γιάννη τοῦ Ταμπάκου εἶδα ἕναν ἀτέλειωτο κόσμο νά πάει καί νἄρχεται.

Μικροί μεγάλοι βόλταραν παρέες-παρέες μέ ζωγραφισμένη στά πρόσωπά τους τήν ἱκανοποίηση.

Παιδάκια πού εἶχαν ἔρθει γιά πρώτη φορά στό χωριό ἀπό τό ἐξωτερικό ἤ τήν Ἀθήνα ἔδιναν ἕνα ξεχωριστό χρῶμα. Ἕνα ἀπ' αὐτά κυνήγαγε μέ μανία μιά κόττα. Ἕνα ἄλλο κύτταζε περίεργα ἕνα ντόπιο Κρεμαστιωτάκι πού τράβαγε μιά γίδα ἀπό τό σχοινί.

Ἄνθρωποι πού εἶχαν χρόνια νά ἰδωθοῦν χαιρετιοῦνται ἐγκάρδια. Γέλοια, φωνές, ἀστεῖα καί ψιλοτραγουδίσματα. Ἀπό τοῦ κυρ-Γιώργη μέχρι τή Κρυόβρυση μιά φάλλαγγα χαρούμενων ἀνθρώπων. Καί οἱ ντόπιοι πού γυρίζουν ἀπό τούς κήπους χαμογελᾶνε εὐχαριστημένοι.

Ἡ εἰκόνα αὐτή συνεχίζεται μέχρι νά νυχτώσει. Καί τότε δέν ἀκούγεται παρά μονάχα ἡ βουή ἀπό τούς κάνταλους τῆς βρύσης. Ὄχι γιά πολύ ὅμως γιατί κατά τά μεσάνυχτα κάποια παρέα θά τραγουδήσει μέ καημό.

«Νά χαμηλώναν τά βουνά
νά γέρναν τά ἐλάτια
νά ἔβλεπα τή Κρεμαστή
μιά ὥρα μέ τά μάτια»

Τένα αὐγουστιάτικο ἀπόγευμα, τή περσινή χρονιά στό χωριό, μή μπορῶντας νά ἀνεχτῶ τίς φωνές τῆς μάννας μου πού ἤθελε σώνει καί καλά νά μοῦ ἐξηγήσει γιατί θά ἔπρεπε νά παντρευτῶ, νά νοικοκυρευτῶ καί νἄρχομαι καί γώ στό χωριό μέ τή κυρία μου ὅπως κάνει ὅλος ὁ καλός ὁ κόσμος, βρῆκα μιά εὐκαιρία, ἅρπαξα ἕνα μελομακάρονο καί πετάχτηκα τραβῶντας κατά τή Βρύση.

Πλησιάζοντας στό σπίτι τοῦ μπαρμπα-Μήτσου τοῦ Τζάκα, θυμήθηκα ὅτι τοῦ εἶχα ὑποσχεθεῖ πρίν τρία χρόνια νά τοῦ φτιάξω ἕνα χαλασμένο ράδιο καί τότε γιά νά μή μέ δεῖ ξέκοψα ἀπό τό κύριο δρόμο καί τράβηξα ἀπό τοῦ μπάρμπα-Ντρέα.

ΚΡΕΜΑΣΤΙΩΤΙΚΑ ΘΕΜΑΤΑ

Τά τηλέφωνα

Αὐτό τό καιρό γίνεται ἡ κατασκευή τοῦ τηλεφωνικοῦ κέντρου Νιάτων πού θά περιλαμβάνει τά χωριά Νιάτα, Ἅγιο Δημήτριο καί Ἀπιδιά. Ὅπως μαθαίνουμε ἀπό τήν ἐπιτροπή τοῦ Συλλόγου μας πού ἀσχολεῖται μέ τό θέμα, δυστυχῶς τό αἴτημά μας νά ἐνταχθεῖ ἡ Κρεμαστή ἐφέτος στό αὐτόματο τηλεφωνικό κέντρο Νιάτων δέν θά πραγματοποιηθεῖ. Ρωτᾶμε λοιπόν τούς ἁρμόδιους τοῦ ΟΤΕ, οἱ Κρεμαστιῶτες προσφέρουν μεγάλα ποσά γιά κρατικά ἔργα πού γίνονται στό χωριό, ἔχουν κάνει περίπου 70 αἰτήσεις γιά τηλέφωνα, ἔχουν λόγῳ τῆς ἀπομόνωσης μεγαλύτερη ἀνάγκη τηλεφώνων ἀπό τά ἄλλα χωριά, δέν θά ἔπρεπε νά μπεῖ καί ἡ Κρεμαστή στό αὐτόματο τηλεφωνικό κέντρο Νιάτων;

Ὁ ΟΤΕ εἶναι κοινωφελής ὀργανισμός ὅπως λέει, νά μιά εὐκαιρία νά τό ἀποδείξει.

Ἡ ὕδρευση τοῦ χωριοῦ

Ἡ ὕδρευση στό χωριό ὅλο γίνεται καί ὅλο δέν τελειώνει. Ρωτᾶμε λοιπόν τούς ὑπεύθυνους τῆς Νομαρχίας καί τόν πρόεδρο τῆς κοινότητός μας. Τί θά γίνει τέλος πάντων μέ τήν ὕδρευση θά γίνει ποτέ ἤ δέ θά γίνει, καί ἀκόμα γιατί δαπανήθηκαν τόσα χρήματα. Περιμένουμε μιά ὑπεύθυνη ἀπάντηση.

Ἡ καθαριότητα τοῦ χωριοῦ μας

Τώρα τό καλοκαίρι πού τό χωριό μας παρουσιάζει ἔντονη κίνηση δυό πράγματα θά πρέπει νά προσέξουν τό κοινοτικό Συμβούλιο καί οἱ κάτοικοι τοῦ χωριοῦ μας ὅσον ἀφορᾶ τή καθαριότητα τῆς Κρεμαστῆς. Πρῶτα θά πρέπει νά ἀσπριστοῦν ὅλα τά σπίτια καί δεύτερο τά σκουπίδια νά μή πετιῶνται ὅπου τύχει. Ἄς ὁρίσει τό κοινοτικό Συμβούλιο ὡρισμένα σημεῖα ἔξω ἀπό τό χωριό ὅπου θά πετᾶνε οἱ κάτοικοι τά σκουπίδια. Πιστεύουμε ὅτι ὅλοι θά τό καταλάβουν.

Οἱ συγκοινωνίες

Τό θέμα αὐτό δέν ἀπασχολεῖ μόνο τή Κρεμαστή ἀλλά καί ὅλα τά χωριά τοῦ Ζάρακα. Θέλει νά κατέβει κάποιος ἀπό τήν

ΑΝΑΔΡΟΜΗ ΣΤΑ ΠΕΡΑΣΜΕΝΑ
ΑΠΟ ΤΗ ΔΡΑΣΗ ΤΟΥ ΣΥΛΛΟΓΟΥ «Η ΜΕΛΙΣΣΑ»

Ὁ ἀγώνας γιά τή βελτίωση τοῦ χωριοῦ μας, ἀπό τούς Κρεμαστιῶτες, δέν εἶναι γνώρισμα τῆς ἐποχῆς μας μόνον. Ἀλλά εἶναι μιά παράδοση, μιά βαρειά κληρονομιά. Εἶναι μιά σκυτάλη πού πήραμε ἀπό τίς προηγούμενες γενιές.

Μέ θαυμασμό βλέπουμε τή δράση τοῦ Προοδευτικοῦ συλλόγου τῶν κατοίκων τῆς Κρεμαστῆς «ἡ Μέλισσα» πού ἱδρύθηκε τό 1928 καί παρουσίασε μιά δραστηριότητα ἐξαιρετική καί γιά τήν ἐποχή μας ἀκόμα.

Ἡ ἐφημερίδα μας ἔχει τή τιμή νά φέρη στή δημοσιότητα τά πρακτικά τῶν συνεδριάσεων ἐκείνης τῆς ἐποχῆς πού διατήρησε ὁ ἀκούραστος ἐργάτης τῆς προόδου τοῦ χωριοῦ ὁ ἀγαπητός Μῆτσος Τζάκας, πού καί ἀπό τή στήλη αὐτή τοῦ ἐκφράζουμε τίς εὐχαριστίες μας.

Πρακτικόν ἱδρύσεως Συνδέσμου

Ἐν Κρεμαστῇ τῇ 23 Σεπτεμβρίου 1928 οἱ ὑποφαινόμενοι κάτοικοι Κρεμαστῆς 1) Ἀνδρέας Θεοδ. Δρίβας 2) Ἰωάννης Ἀναστ. Μαντᾶς 3) Γεωργ. Θεοδ. Ζώτος 4) Νικόλαος Ἰωαν. Παπαφωτιογιάννης 5) Κωνστ. Ἐλ. Ζώτος 6) Εὐγένιος Ἰωαν. Ζωλιάδης 7) Κωνστ. Δημ. Παπαφωτιογιάννης διαβεβαιοῦσι ὅτι ἀνάγκην ἱδρύσεως ἐγκαροδοτικοῦ συνδέσμου ἐν τῇ κοινότητι μας αἰσθανόμενοι ὑπό τήν ἱδρυσιν ἰδιαιτέρου ὑπό τόν τίτλον "Προοδευτικός σύλλογος Κρεμαστῆς" καί συνεπάγεται τό σκοπόν ὑπό τήν ἐπιμέλειαν χρεωγράφων καλοπαλαικήν ὕπαρξιν ἐπιδιώκεται αἰσθάνεσθαι ὑπό τήν ἐνέργειαν.

Ἐν Κρεμαστῇ τῇ 23 Σεπτεμβρίου 1929.

οἱ ἱδρυταί

Εὐγένιος Ζ. Ζωλιάδης.

Τό πρῶτο πρακτικό τοῦ Συνδέσμου Κρεμαστιωτων «Η ΜΕΛΙΣΣΑ»

ΠΑΝΟΣ ΚΡΕΜΑΣΤΙΩΤΗΣ

Δέν ξέρουμε τό πραγματικό ὄνομα τοῦ γενναίου αὐτοῦ Λάκωνα Προδρόμου τῆς ἐλευθερίας καί λίγοι σημείωσαν ἐλάχιστα στοιχεῖα γι' αὐτόν.

Μέσα στή Λακωνική Ἱστορία καί στίς Χρυσές Σελίδες τῆς Κλεφτουργιᾶς της, ὁ ὀνομαστός Κλεφτοκαπετάνος Πανος Κρεμαστιώτης ἔχει ἐξασφαλίσει τό ὄνομα τοῦ χωριοῦ μας.

Ἡ Κρεμαστή ὑπαγόταν ἄλλοτε στή περιοχή τῆς Μονεμβασιᾶς. Κι' ὅπως εἶναι γνωστό, οἱ κάτοικοι ἑνός χώρου ὅταν ἀπομακρύνωνται ἀπό τόν τόπο τους, παίρνουν (ἤ τούς δίνουν) τ' ὄνομα τοῦ χωριοῦ τους ἤ τῆς ἐπαρχίας τους. Ἔτσι κι' ὁ Κρεμαστι-

«Ἐφημίζετο ὡς Κλεφταρχηγός γενναῖος καί ἀτρόμητος καί πολύ ἔμπειρος περί τήν Κλεφτική, μάχιμος, ταχύπους καί ὁρμητικώτατος. Ἐπιδέξιος εἰς τό ἅλμα καί τήν τουφεκοβολήν».

(Συνέχεια στό ἑπόμενο)

Ἀθήνα στό χωριό του καί χρειάζεται ὁλόκληρη διαδικασία.

Ἀπό λεωφορεῖο σέ λεωφορεῖο, καί περιμένεις καί περιμένεις καί ἀνταποκρίσεις λεωφορείων δέν ὑπάρχουν.

Γι' αὐτό ὁ κάθε πατριώτης τῆς Ἀθήνας εἴτε δέν κατεβαίνει στό χωριό του εἴτε κατεβαίνει μέ ταξί μέ ἀποτέλεσμα καί ὁ ἴδιος νά ἐπιβαρύνεται ἀρκετά καί τό ΚΤΕΛ νά χάνει χρήματα, εἴτε κατεβαίνει μέ μεγάλες ταλαιπωρίες.

Ρωτᾶμε τούς ἁρμόδιους τοῦ ΚΤΕΛ Μολάων γιατί δέν κάνουν ἕνα σωστό προγραμματισμό ὥστε νά ἐξυπηρετοῦνται καί οἱ κάτοικοι τῶν χωριῶν τοῦ Ζάρακα πού θέλουν νά κατέβουν στό χωριό τους ἀπό τήν Ἀθήνα;

Μιά μέρα γιά τό χωριό

Ὅσοι πηγαίνουμε τό Δεκαπενταύγουστο στό χωριό ἀπό τήν Ἀθήνα ἤ τό ἐξωτερικό θά πρέπει μιά μέρα νά τήν ἀφιερώνουμε γιά δουλειά (π.χ. καθαρισμός μιᾶς βρύσης, ἐπιδιόρθωση ἑνός δρόμου καί τόσα ἄλλα). Μέ τό τρόπο αὐτό καί τό χωριό μας θά βοηθήσουμε ἀλλά καί στήν ὑγεία μας θά κάνουμε καλό. Ἐξ ἄλλου ὅπως τονίστηκε καί στή Γενική Συνέλευση ἄλλο ποτήρι καί ἄλλο δουλειά.

Ἡ χοροσπερίδα τοῦ Συλλόγου μας

Ἀνάμεσα Παναγίας καί Ἐνιάμερα καθιερώθηκε νά γίνεται Κρεμαστιώτικος χορός στό χωριό, ἀπό τό Σύλλογό μας. Ὅπως καί τίς ἄλλες χρονιές ἔτσι καί φέτος πιστεύουμε ὅτι ἡ ἐκδήλωση αὐτή θά ἔχει μεγάλη ἐπιτυχία. Ἄς βοηθήσουμε λοιπόν ὅλοι τό Σύλλογο γιά νά πετύχει καί ἡ φετεινή ἐκδήλωση. Ἀκόμα ἐλπίζουμε ὅτι οἱ προσφορές δώρων θά ξεπεράσουν κάθε προηγούμενο. Ἡ ἐφημερίδα μας βέβαια θά καλύψει ὅπως πρέπει αὐτή τήν ἐκδήλωση.

Τά χωριά τοῦ Ζάρακα

Ἡ ἐφημερίδα μας εἶναι κατά βάση Κρεμαστιώτικη. Μέ μεγάλη ὅμως εὐχαρίστηση θά δημοσιεύσει ὅτιδήποτε ἀφορᾶ τά ἄλλα χωριά τοῦ Ζάρακα καθώς καί τούς Ζαρακίτες πού μένουν στό ἐξωτερικό ἤ τήν Ἑλλάδα. Εἶναι λοιπόν μιά εὐκαιρία νά μᾶς γράψουν. Ἔτσι θά γνωριστοῦμε καλύτερα μεταξύ μας ὅλοι οἱ Ζαρακίτες καί ἡ ἐφημερίδα μας θά κάνει γνωστά τά προβλήματα τοῦ Ζάρακα.

Περιμένουμε λοιπόν.

νιος εἶναι γνωστός μέ τό ὄνομα τοῦ τόπου τῆς καταγωγῆς του. Ὁ Καπετάν-Πᾶνος ὁΚρεμαστιώτης καταγόταν ἀπό τήν Κρεμαστή καί πῆρε

Ο ΔΡΟΜΟΣ ΓΙΑ ΜΑΡΙ

(Συνέχεια ἀπό τή σελ. 1)

της πού εἶναι καί βοήθησε τό ἔργο.

Μέχρι στιγμῆς ὁ δρόμος ἔφθασε στή Σάρα χάρη στίς προσπάθειες τῶν Κρεμαστιωτῶν. Ἡ ἐπιστασία τοῦ ἔργου γίνεται κατά κύριο λόγο ἀπό τούς κκ. Παναγ. Τζάκα καί Παναγ. Νεοφώτη μαζί μέ ἄλλους ντόπιους Κρεμαστιῶτες καί μέλη τοῦ Συλλόγου τῆς Ἀθήνας.

Μέχρι στιγμῆς γιά τό ἔργο ἔχουν διατεθεῖ·

Σύλλογος Κρεμαστιωτῶν «Ὁ Πατριώτης»	200.000
Σύλλογος Κρεμαστιωτῶν Αὐστραλίας	80.000
Κρατική ἐνίσχυση	150.000
Ἰδιωτικές προσφορές	120.000
Σύνολο	550.000

Γιά τήν ὁλοκλήρωση τοῦ ἔργου ἀπευθυνόμαστε σ' ὅλους τούς Κρεμαστιῶτες καί ζητᾶμε τήν βοηθειά τους.

Οἱ ἰδιωτικές προσφορές θά δημοσιευθοῦν σέ ἕνα ἀπό τά ἑπόμενα φύλλα τῆς ἐφημερίδας μας.

Ἐπίσης ἀπευθυνόμαστε στή Νομαρχία καί ζητᾶμε συμπαράσταση. Ἐμεῖς οἱ Κρεμαστιῶτες γιά κάθε ἔργο βοηθᾶμε πρῶτοι ἀπό τό ὑστέρημά μας, θά πρέπει καί τό κράτος νά μᾶς βοηθήσει.

ώτης ὀνομάστηκε ἀπό τήν πατρίδα του καί Μονεμβασιώτης. Ἔτσι λοιπόν δικαιολογεῖται γιατί μερικοί ἱστορικοί τόν ἀνέφεραν ὡς ὁ Πᾶνος ὁ Μονεμβασιώτης. Ὁ χρόνος τῆς γέννησης τοῦ Πάνου Κρεμαστιώτη δέν μᾶς εἶναι σήμερα γνωστός, ἀφοῦ οἱ λόγιοι Λάκωνες τῆς ἐποχῆς του δέν μᾶς διέσωσαν πληροφορίες γιά τόν περίφημο Κλέφτη, ὅσο ἦταν ἀκόμα καιρός.

Ὁ καπετάν-Πᾶνος Κρεμαστιώτης ἔδρασε κυρίως ἀπό τό χρόνο 1765 πού τόν πρωτοσυναντᾶμε, μέχρι τό θάνατό του, πού ἔγινε, ὅπως σημειώνουν, στά 1787. Ὁ ἱστορικός τῆς Μεσσηνίας (καί ἀγωνιστής τοῦ Εἰκοσιένα καί ὁ ἴδιος) Ἀθ. Γρηγοριάδης γράφει τά ἑπόμενα ἐνδιαφέροντα γιά τόν Πᾶνο Κρεμαστιώτη:

Πατριώτη ὅπου κι' ἄν βρίσκεσαι, γράψου σέ ἕνα Κρεμαστιώτικο Σύλλογο. Ἔτσι καί τή Κρεμαστιώτικη συνείδηση διατηρεῖς καί τό χωριό μας βοηθᾶς.

ΚΑΦΕΝΕΙΟΝ «Η ΛΑΚΩΝΙΑ»
ΜΙΧΑΗΛ ΤΖΩΡΤΖΗΣ
• ΓΕΡΑΝΙΟΥ 33
• ΤΗΛΕΦ. 52 25 072 - 52 31 295

ΜΕΤΑΞΥ ΜΑΣ

Γεννήσεις

Ἡ κ. καί ὁ κ. Γιάννης Π. Γκλιάτης ἀπόχτησαν ἕνα χαριτωμένο κοριτσάκι.

Ἡ κ. καί ὁ κ. Παναγιώτης Μ. Τσορομῶκος ἀπόχτησαν ἕνα ὄμορφο ἀγοράκι.

Ἡ κ. καί ὁ κ. Δημήτρης Θ. Γκλιάτης ἀπόχτησαν ἕνα χαριτωμένο ἀγοράκι.

Στούς εὐτυχεῖς γονεῖς εὐχόμαστε νά τούς ζήσουν.

Γάμοι

Στίς 13 Ἀπριλίου ἔγιναν στήν Ἀθήνα οἱ γάμοι τοῦ κ. Παναγιώτη Ι. Γκιουζέλη καί τῆς δίδας Θεοδώρας Γ. Παράσχη, τούς εὐχόμαστε νά ζήσουν.

Ἕνα λυπηρό γεγονός

Στίς 22 Μαΐου ἀπεβίωσε στήν Ἀθήνα ἡ πρεσβυτέρα Εὐγενία Παπαελευθερίου. Στόν ἀγαπητό μας Παπαλευτέρη καί στά παιδιά του ἐκφράζουμε θερμά συλλυπητήρια.

ΚΟΝΤΑ ΣΤΟ ΣΥΛΛΟΓΟ ΜΑΣ

Στίς 20 'Απριλίου 1980 στήν αἴθουσα Λακεδαιμονίων στήν 'Αθήνα ἔγινε ἡ τακτική Γενική Συνέλευση τοῦ συλλόγου μας. Παρά τίς δυσμενεῖς καιρικές συνθῆκες, ἡ προσέλευση τῶν μελῶν ξεπέρασε κάθε πρόβλεψη. Αὐτό ὀφείλεται ἀπό τή μιά μεριά στήν ἀγάπη καί ἐκτίμηση γιά τό σύλλογο καί ἀπό τήν ἄλλη στό ἐνδιαφέρον ὅλων τῶν Κρεμαστιωτῶν τῆς 'Αθήνας γιά τά προβλήματα πού ἀπασχολοῦν τό χωριό μας. Στήν ἀρχή τῆς Γενικῆς συνέλευσης ἔγινε ἀπολογισμός τοῦ ἀπερχόμενου Δ.Σ ἀπό τόν πρόεδρό του κ. Ν. Ζώταλη γιά τίς ἐνέργειες τοῦ συλλόγου κατά τή χρονιά πού πέρασε. Μετά ὁ ταμίας κ. Δ. Τεριζῆς ἔκανε τόν οἰκονομικό ἀπολογισμό. Κατόπιν ἀκολούθησε συζήτηση πάνω στά προβλήματα πού ἀπασχολοῦν τό σύλλογο καί χαράχθηκε ἡ πορεία γιά τό μέλλον. Συγκεκριμένα ἀποφασίσθηκαν τά ἑξῆς.

1) Νά ὁλοκληρωθοῦν τά ἔργα τῆς ἀσφαλτόστρωσης καί τοῦ δρόμου γιά Μαρί.

2) Θά πρέπει νά γίνει προσπάθεια ὥστε ὅλοι οἱ σύλλογοι καί φορεῖς τῶν Κρεμαστιωτῶν νά ἀγωνισθοῦν ἀπό κοινοῦ γιά τό καλό τοῦ χωριοῦ μας.

3) Τό νέο Δ.Σ θά πρέπει νά συνεχίσει τή πορεία τῶν παλαιῶν Δ.Σ.

Μετά ἔγιναν οἱ ἐκλογές καί ἐκλέχθηκε τό νέο Δ.Σ τό ὁποῖο ἀποτελεῖται ἀπό τούς κ.κ. Ν. Ζώταλη, Δ. Τεριζῆ, Γ. Ταμβάκο, Γ. Παυλάκη, Ν. Ντιρλαντᾶ, Δ. Γκλιάτη, Γ. Δούνια, Ν. Μπαλάσκα καί Γ. Μπαλάσκα.

Ἔκτακτη οἰκονομική ἐνίσχυση ἀπό 3.000 δρχ. σέ κάθε παιδί πού φοίτησε ὅλη τή χρονιά στή Κρεμαστή.

Παράλληλα ὁ σύλλογος ἔκανε διάφορες ἐπισκέψεις σέ κρατικούς παράγοντες γιά τήν ἀσφαλτόστρωση, τά τηλέφωνα καί τό δρόμο γιά Μαρί.

Στίς 1-6-80 ἔγινε ἐκδρομή τοῦ Συλλόγου μας στήν 'Επίδαυρο. Τό πρωῒ τῆς Κυριακῆς ξεκινήσαμε μέσα σέ γέλοια καί χαρές δυό γεμάτα πούλμαν ἀπό τό καφενεῖο «Η ΛΑΚΩΝΙΑ». Τό ταξίδι ἦταν πολύ εὐχάριστο. Τί νά περιγράψει κανείς. Τή χαρά τῶν πιτσιρικάδων ἤ τήν ἱκανοποίηση τῶν μεγάλων πού μέ τήν εὐκαιρία αὐτή θυμήθηκαν τά παλιά. Μεγάλη ἐντύπωση ἔκαναν οἱ ἀρχιτραγουδιστές κ.κ. Χρύσανθος Δούνιας, Γιῶργος Ταμβᾶκος καί Γεώργιος Παυλάκης μέ τά τόσα ὄμορφα τραγούδια τους. 'Ακόμα ἐντυπωσιακή ἦταν καί ἡ παρουσία τοῦ μίμου καί χιουμορίστα κ. Δημητρίου Γκλιάτη ἤ Ντιρλαντᾶ.

"Οταν οἱ ἐκδρομεῖς φθάσαν στήν 'Επίδαυρο τακτοποίησαν σέ ἕξι μεγάλες παρέες κοντά-κοντά τά φαγητά τους, ὅπου πρωτοστατοῦσε ἡ Κρεμαστιώτικη κουζίνα (ἀρμάθια, βρουβιά, πίττες, καλτσούνια κ.λ.π)

Οἱ πιό νέοι τόρριξαν στά παιγνίδια καί οἱ μεγαλύτεροι δέν ἔβλεπαν τήν ὥρα πότε θά ἄρχιζε τό φαγοπότι. "Οσον ἀφορᾶ τά γαλόνια δέν ἔμεινε σταγόνα. Τό ἀπόγευμα ὅλοι μαζί ἐπισκεφθήκαμε τό θέατρο καί τό Μουσεῖο τῆς 'Επιδαύρου. Πολύ κατατοπιστική ἦταν ἡ ὁμιλία τοῦ κ. Χρύσανθου Δούνια πάνω στήν ἱστορία τῆς 'Επιδαύρου. 'Αργά τό βράδυ ἔγινε ἡ ἐπιστροφή στήν 'Αθήνα μέσα σέ κλίμα εὐθυμίας ἀλλά καί λύπης, διότι μιά τόσο εὐχάριστη ἐκδρομή τέλειωνε.

Η ΑΣΦΑΛΤΟΣΤΡΩΣΗ

(συνέχεια ἀπό τή σελ. 1)

φοδοτεῖ τό κοινωνικό στερέωμα τῆς Λακωνίας μέ ἱκανούς ἀνθρώπους, τέτοιους πού ἀναμφισβήτητα διαμορφώνουν οἱ δύσκολες συνθῆκες τῶν ὀρεινῶν περιοχῶν.

'Η μοναδική ἀγάπη πού τρέφουν οἱ Κρεμαστιῶτες στό χωριό τους, δέν τούς ἐγκατέλειψε.

ξεκινήσει τό ἔργο προγραμματίζοντας 3.000.000 δρχ. γι' αὐτό. 'Η πρωτοβουλία τοῦ κου Νομάρχη ἦταν τό πράσινο φῶς γιά τούς Κρεμαστιῶτες, μιᾶς καί εἶχαν τήν ὑπόσχεση πώς ἄν οἱ ἴδιοι συγκεντρώσουν ἕνα ποσό μέχρι 3.000.000 δραχ θά εἶναι δυνατό νά διατεθεῖ ἀπό τή

ΜΑΘΗΤΙΚΗ ΓΩΝΙΑ

Τά παιδιά τοῦ Σχολείου

'Η στήλη αὐτή κατά κύριο λόγο ἀπευθύνεται στά παιδιά πού ἔχουν καταγωγή Κρεμαστιώτικη καί ζοῦν εἴτε στήν 'Ελλάδα εἴτε στό ἐξωτερικό.

Πιστεύουμε λοιπόν ὅτι κάθε Κρεμαστιωτάκι μέσα ἀπ' αὐτή τή στήλη κάτι θά ἔχει νά πεῖ. Περιμένουμε λοιπόν γράμματα ἀπό τά Κρεμαστιωτάκια. Νά μᾶς γράψουν χωρίς ντροπή ὅτι θέλουν γιά τόν ἑαυτόν τους, γιά τό χωριό μας, γιά τό τόπο πού κατοικοῦν καί ὅτι ἀκόμα θέλουν.

'Η ἐφημερίδα μας πιστεύει στά Κρεμαστιωτάκια. Γιατί αὐτά μιά μέρα θά πάρουν τή θέση τῶν μεγάλων. 'Αλλά καί μεῖς οἱ μεγάλοι θά πρέπει νά ὁμολογήσουμε ὅτι ἡ

Τά παιδιά βάζουν τό χέρι τους στό προζύμι καί ὅποιο βρεῖ τό νόμισμα εἶναι τυχερό. Τή Παρασκευή γίνονται οἱ δίπλες γιά τή Κυριακή. Τή Κυριακή πρίν τό μεσημέρι πηγαίνουν οἱ συγγενεῖς τοῦ γαμπροῦ μέ μουσικά ὄργανα καί παίρνουν τά προικιά ἀπό τό σπίτι τῆς νύφης.

Μετά τό μεσημέρι ὁ γαμπρός μέ τό δικό του συμπεθεριό πηγαίνει στό σπίτι τῆς νύφης, τήν ἀσημώνει καί πετάει τήν κουλούρα. Μετά τά δυό συμπεθεριά χωριστά πηγαίνουν στήν ἐκκλησία, ὅπου ἔχει μαζευτεῖ ὅλο τό χωριό. 'Εκεῖ γίνεται ἡ τελετή τοῦ γάμου. 'Ο κουμπάρος ἀλλάζει τά δακτυλίδια καί τά

καί στίς 28-4-80 τό Δ.Σ. συγκροτήθηκε σέ σῶμα ὡς ἑξῆς:

Πρόεδρος
Καλκάνης Γιῶργος
Ἀντιπρόεδρος
Κουλούρης Νικήτας
Γεν. γραμματέας
Δούνιας Μιχάλης
Ταμίας
Ζώταλης Νίκος
Μέλη
Παράσχης Βασίλης
Γκλιάτης Γιάννης
Παπαμιχαλόπουλος Κώστας
Ἐξελεγκτική ἐπιτροπή
Δρίβας Παναγ. (Κακανιᾶς)
Παπαμιχαλόπουλος Βασίλης
Παράσχης Χρίστος

Στίς εἴκοσι Μαΐου ἀντιπροσωπεία τοῦ συλλόγου μας κατέβηκε γιά μιά βδομάδα στό χωριό. Κύριος σκοπός ἦταν ἡ ἐξέταση ἀπό κοντά τῶν προβλημάτων πού ἀπασχολοῦν τό χωριό, ἀσφαλτόστρωση καί δρόμος γιά Μαρί, μιά καί τά ἔργα αὐτά ἔχουν ἀρχίσει νά ἐκτελοῦνται. Συγκεκριμένα ἔγιναν διάφορες ἐνέργειες στή Νομαρχία, δόθηκαν τεχνικές συμβουλές καί προσφέρθηκε καί προσωπική ἐργασία. Μέ τήν εὐκαιρία αὐτή ἡ ἀντιπροσωπεία ἐκτελώντας ἀπόφαση τοῦ Δ.Σ τοῦ συλλόγου «Ο ΠΑΤΡΙΩΤΗΣ» ἐπισκέφθηκε τό Δημοτικό σχολεῖο. Ἐκεῖ σέ εἰδική τελετή πού μίλησαν ὁ δάσκαλος τοῦ χωριοῦ μας κ. Ἐλευθ. Παπαλεξάκης καί ἐκπρόσωπος τοῦ συλλόγου μας, προσφέρθηκαν δῶρα σ' ὅλα τά παιδιά πού φοιτοῦν στό σχολεῖο καί

Ὁ σύλλογος τῶν Κρεμαστιωτῶν τῆς Ἀθήνας, πού δημιουργήθηκε τό 1976 ἀπό τούς πρώτους στόχους πού ἔταξε, ἦταν ἡ ἀναζήτηση τρόπων πού θά ἐξασφάλιζαν στό νά προγραμματιστεῖ ἡ ἀσφαλτόστρωση τοῦ δρόμου. Στράφηκαν πρός τούς κρατικούς φορεῖς, ἀλλά δέν κρίθηκε δυνατό ἕνα τέτοιο ἔργο, προκειμένου νά βοηθήσει ἀποκλειστικά τή Κρεμαστή. Ὅταν στή συνέχεια πετύχαμε σύνδεση μέ τ' ἄλλα χωριά τοῦ Ζάρακα, οἱ προσπάθειες ἐπαναλήφτηκαν. Ὁ σύλλογος τῆς Ἀθήνας ἐνημέρωσε ὅλους τούς ἄλλους συλλόγους Κρεμαστιωτῶν γιά τή σημασία αὐτοῦ τοῦ ἔργου καί ζήτησε νά συμφωνήσουν ὅλοι καί νά γίνει ὁ ἀγώνας μαζικός.

Τόν Αὔγουστο τοῦ 1979, στή πλατεῖα τοῦ χωριοῦ μαζεύτηκαν ὅλοι οἱ Κρεμαστιῶτες πού βρίσκονταν ἐκεῖ, ἄλλοι μόνιμοι κάτοικοι τοῦ χωριοῦ, ἄλλοι πλησίων χωριῶν, πολλοί ἀπό αὐτούς πού ζοῦν στήν Ἀθήνα καί στό ἐξωτερικό. Στή συγκέντρωση αὐτή συζητήθηκαν τά προβλήματα τοῦ χωριοῦ καί ὁμόφωνα ἀποφασίστηκε πώς πρωταρχικῆς σημασίας ἔργο εἶναι ἡ ἀσφαλτόστρωση τοῦ δρόμου.

Ἐπακολούθησε ἡ ἐπίσκεψη τοῦ Νομάρχη Λακωνίας κου Κ. Βασιλείου, ὁ ὁποῖος εἶναι ὁ μοναδικός ἄνθρωπος, πού ἐξέτασε ἀπό διαφορετική σκοπιά τό ζήτημα, ἀναγνώρισε τή σκοπιμότητά του, καί διαβεβαίωσε πώς θά Νομαρχία τό ὑπόλοιπο ποσό, ὥστε νά ὁλοκληρωθεῖ ἡ ἀσφαλτόστρωση.

Χωρίς χρονοτριβή ὁ σύλλογος τῆς Ἀθήνας τῶν Κρεμαστιωτῶν, ξεκίνησε ἔρανο στό ἐσωτερικό, στόν ὁποῖο οἱ Κρεμαστιῶτες καί οἱ φίλοι τῆς Κρεμαστῆς ἀνταποκρίθηκαν κατά τρόπο συγκινητικό. Σέ σαράντα μέρες μάζεψαν 700.000 δραχ. καί τά ἀπέστειλαν στό Νομαρχιακό ταμεῖο. Μέσα σέ δυό μῆνες καί ὁ σύλλογος τῶν Κρεμαστιωτῶν στή μακρυνή Αὐστραλία, ἀπέστειλε ποσό 705.000 δραχ. Τό Μάρτιο ἀκολούθησαν ὁ σύλλογος τῶν Κρεμαστιωτῶν στήν Ἀμερική «Μέλισσα», πρόσφερε 12.000$ καί ὁ σύλλογος τῶν Κρεμαστιωτῶν στόν Καναδᾶ 13.000$. Ὡς καί ἀπό τή Βενεζουέλα ἐστάλησαν χρήματα γιά τό ἔργο αὐτό.

Στίς 16 Ἀπρίλη ἔγινε ἡ δημοπράτηση τοῦ ἔργου, καί ἀνατέθηκε σέ ἐργολάβο ἡ κατασκευή τῆς ἀσφάλτου.

Ἔχουν ἀρχίσει οἱ ἐργασίες ἀπό τίς 21 Μαΐου, μέ καλές προϋποθέσεις καί διαθέσεις ἀπό τούς ἐργολάβους.

Δυστυχῶς ὅμως τό πολύ ἀνεβασμένο κόστος τῶν ἔργων, συνέπεια τῆς ἐνεργειακῆς κρίσης, δέν ἐπιτρέπει νά καλυφθῆ σημαντικό τμῆμα τοῦ ὅλου ἔργου, ἔστω καί ἄν ἐξασφαλιστεῖ δωρεάν τό ἀσφαλτικό ὑλικό.

Τήν Κρεμαστή ἐνδιαφέρει νά δεῖ πραγματοποιημένο ἔργο, σέ ὅσο τό δυνατό μεγάλο μῆκος, ὥστε νά φανεῖ πώς τά χρήματα πού μέ τόσες θυσίες συγκέντρωσε, κάλυψαν ἀρκετό ποσοστό τοῦ ἔργου ἔστω καί ἄν τό πλάτος δέν ὑπερβεῖ τά 5.50 μέτρα, πλᾶτος ἱκανοποιητικό ὅπως πιστεύουμε, γιά δρόμο μέσης κυκλοφορίας. Ἐλπίζουμε πώς τό σημεῖο αὐτό ἔγινε κατανοητό ἀπό τούς τεχνικούς τῆς Νομαρχίας μας.

Παράκληση ὅλων τῶν Κρεμαστιωτῶν καί τῶν Ζαρακιτῶν, εἶναι νά ἐνισχυθεῖ τό ποσό τῶν 5.000.000 δραχ. μέ κάποιο συμπλήρωμα. Καί εἶναι δικαιολογημένο αἴτημα διαπιστώνοντας, πώς προσφορές κοινοτήτων τοῦ Νομοῦ Λακωνίας, σάν αὐτή τῆς Κρεμαστῆς ἄν δέν εἶναι ἡ μοναδική στό ὕψος αὐτό, θά εἶναι ἀπό τίς ἐλάχιστες.

Ὅλοι ἀναμένουν μιά κρατική συνδρομή, πού θά ἀποτελέσει γι' αὐτούς ἠθική δέσμευση, ὥστε καί πάλι στό μέλλον νά προσφέρουν, ἔστω καί ἀπό τό ὑστέρημά τους.

Ἀν γιά ὅλα τά ἔργα γίνονται προσαυξήσεις κατά 20% γιά τήν εἰδική περίπτωσή μας, ἀς δοθοῦν περισότερα.

Κατανοοῦμε τίς κρατικές δυσχέρειες στή διάθεση χρημάτων, ἀλλά καί οἱ Κρεμαστιῶτες, οἱ πιό πολλοί προσφέρουν ἀπό τό ὑστέρημά τους.

ὁμορφη ἡλικία εἶναι ἡ παιδική.

Ἐμπρός λοιπόν παιδιά ἡ μαθητική γωνιά εἶναι δική σας. Σᾶς περιμένουμε.

Τώρα θά δημοσιεύσουμε μιά ἐκθεση πού πήραμε ἀπό τή μαθήτρια τῆς ΣΤ΄ τάξης τοῦ Δ.Σ. Κρεμαστῆς Μαρίας Κ. Πουλάκη. Ἀξίζει νά τή διαβάσουμε.

Ἕνας γάμος στό χωριό μας

Γιά νά γίνει ἕνας γάμος στό χωριό μας ὁλόκληρη τήν ἑβδομάδα γίνονται μεγάλες προετοιμασίες. Τή Τρίτη ἤ Τετάρτη φτιάχνουν τά γλυκά. Τή Πέμπτη πάνε οἱ συγγενεῖς καί φτιάχνουν τά προικιά μπόγους-μπόγους καί τά ἀσημώνουν. Τό βράδυ τῆς ἴδιας μέρας πιάνουν τά προζύμια ρίχνοντας μέσα ἕνα νόμισμα.

στεφανά. Ὁ παππας ρίχνει στό ποτήρι κρασί δίνει στό γαμπρό καί στή νύφη νά πιοῦν ἀπό τρεῖς φορές καί ὅτι περισσεύει τό πίνει ὁ κουμπάρος. Μετά μέσα σέ βροχή ἀπό ρύζι καί κουφέτα, χορεύουν τό χορό τοῦ Ἡσαΐα. Κατόπιν οἱ νεόνυμφοι καί οἱ στενοί συγγενεῖς τους δέχονται συγχαρητήρια καί εὐχές. Μετά ἔξω στήν ἐκκλησία παίρνουν φωτογραφίες καί ἀπό κεῖ πάνε ὅλοι μαζύ στό σπίτι τοῦ γαμπροῦ. Ἐκεῖ ἡ νύφη ἀσημώνει τό σπίτι τοῦ γαμπροῦ καί πετάει τήν κουλούρα.

Μετά οἱ συγγενεῖς χορεύουν τή νύφη καί τό γαμπρό. Ἀκόμη προσφέρονται δίπλες σέ ὅλους. Πρέπει ἀκόμα νά προσθέσω ὅτι ὅλη τήν ἑβδομάδα ἐπικρατοῦν κέφι καί χαρά. Ἔτσι τελειώνω τήν ἔκθεσή μου, «ἕνας γάμος στό χωριό μας».

ΟΙ ΑΝΤΑΠΟΚΡΙΤΕΣ ΤΩΝ «ΚΝ» ΜΕΤΑΔΙΔΟΥΝ

ΑΜΕΡΙΚΗ

ΝΕΑ ΥΟΡΚΗ

(Γράφει ὁ Γ. Μπέλεσης)

Μεγάλη χαρά δοκιμάσαμε ὅλοι μας μαθαίνοντας γιά τήν ἔκδοση τῆς ἐφημερίδας, ΚΡΕΜΑΣΤΙΩΤΙΚΑ ΝΕΑ, γιατί πιστεύουμε ὅτι αὐτό θά μᾶς βοηθήσει ὅλους καί περισσότερο τήν Κρεμαστή.

Εἴμαστε περήφανοι γιά ὅλους τούς πατριῶτες τῆς Ἀθήνας καί ἀναγνωρίζουμε τίς προσπάθειες πού κάνουν γιά τό χωριό. Ὁ Σύλλογος Νέας Ὑόρκης, «Η ΜΕΛΙΣΣΑ» εἶναι σίγουρο ὅτι θά συμπαρασταθεῖ καί στήν ἐφημερίδα ὅπως ἔκανε γιά κάθε τι πού ἀφοροῦσε τήν πρόοδο τῆς Κρεμαστῆς.

Στίς 22 Ἰουνίου θά γίνει ἡκαθιερωμένη κοινή ἐτήσια ἐκδρομή στό Saratoga State Park τῶν Κρεμαστιωτῶν Ἀμερικῆς καί Καναδᾶ.

Στή περσινή συνάντηση ρίχτηκε ἡ ἰδέα τῆς κατασκευῆς τοῦ δρόμου γιά Πελετά.

Ἀποφασίστηκε νά γίνει ταμεῖο γιά τήν ἐνίσχυση τοῦ ἔργου.

Πιστεύουμε ὅτι ὁ δρόμος γιά Πελετά θά βοηθήσει πολύ στήν ἀνάπτυξη καί στή ζωή τοῦ χωριοῦ μας. Εἴμαστε σίγουροι ὅτι ἡ ἰδέα τοῦ δρόμου γιά Πελετά δέν ἔχει ἐγκαταλειφθεῖ ἀπό κανένα Κρεμαστιώτη.

Τά χρήματα πού συγκεντρώθηκαν ἀνέρχονται σέ 40.000 $. Ἕνα μέρος τῶν χρημάτων αὐτῶν διατέθηκε γιά τήν ἀσφαλτόστρωση.

Ὁ πρόεδρος τοῦ Συλλόγου μας κ. Παναγιώτης Δούλουδια καί τά χορτάρια. Χαρακτηριστικό τῆς φετεινῆς χρονιᾶς, ἡ προσέλευση ἀρκετοῦ κόσμου πού ξεπέρασε κάθε προσδοκία καί πρόβλεψη. Ἀπό μία πρόχειρη ἀπαρίθμηση πού κάναμε βρήκαμε ὅτι εἶχαν ἔλθει 250 περίπου ἄτομα μέ 40-45 αὐτοκίνητα κάθε κατηγορίας. Ἡ στατιστική ἀπό μόνη της, δείχνει ἀκριβῶς τί ἔγινε φέτος στόν Αϊ-Γιάννη. Κύριος συντελεστής, ἦταν ὁ αὐτοκινητόδρομος πού κατασκευάσθηκε πέρυσι μέχρι τήν ἐκκλησία. Φαίνεται λοιπόν ἀπό τά ἀνωτέρω ἡ ἀποτελεσματικότητα καί ἡ προσφορά αὐτοῦ τοῦ ἔργου γιά τό χωριό μας. Τό ἴδιο ἀποδοτικό θά εἶναι καί κάθε ἄλλο ἔργο πού πραγματοποιεῖται στό χωριό.

Ἀπό νωρίς τό πρωί, ἄνθρωποι μέ τά αὐτοκινητά τους κατέφθαναν στό χῶρο τῆς ἐκκλησίας ἀπό τό χωριό καί ἀπό κάθε ἄλλο σημεῖο τοῦ ὁρίζοντα. Παραβρέθηκαν στη γιορτή καί οἱ Κρεμαστιῶτες πού εὑρίσκονταν στά χωριά τοῦ κάμπου. Ἄρκετοί ἦσαν ἐκεῖνοι πού ἦρθαν ἀπό τό Λαμπόκαμπο καί ἀπό τά ἄλλα γύρω χωριά. Δέν ἔλειψαν καί οἱ πατροπαράδοτοι καβαλλαραῖοι μέ τά μουλάρια καί τά γαϊδούρια τους. Βέβαια ὅλοι νοσταλγήσαμε τήν ρομαντική ἐκείνη ἐποχή πού ὅλοι πήγαιναν μέ τά ζῶα.

στροφή τοῦ κόσμου στά σπίτια του. Ὅλοι κατάκοποι ἀλλά καί χαρούμενοι γιά τήν εὐχάριστη μέρα πού πέρασαν ἔδιναν εὐχές γιά τήν ἐπόμενη χρονιά ὅπως ὁ κόσμος τοῦ χρόνου εἶναι περισσότερος καί τό κέφι ἀκόμα μεγαλύτερο.

ΚΑΝΑΔΑΣ

ΜΟΝΤΡΕΑΛ

(Γράφει ἡ Δ. Πριφτάκη)

Ἀνάμεσα στόν ἑλληνισμό τοῦ Μόντρεαλ εἴμαστε καί 40 περίπου οἰκογένειες Κρεμαστιωτῶν.

Σάν σύνδεσμο ἔχουμε τό Σύλλογό μας «Η ΚΥΨΕΛΗ» πού ἱδρύθηκε τό 1968. Ὁ Σύλλογό ςμας μέ ἐπικεφαλῆς τό Διοικητικό Συμβούλιο βοηθᾶ ἠθικά καί ὑλικά τό χωριό μας καί ὀργανώνει διάφορες ἐκδηλώσεις πού μᾶς δίνουν τήν εὐκαιρία νά ξεχάσουμε τήν πίκρα τῆς ξενητιᾶς καί νά θυμηθοῦμε τό ἀγαπημένο μας χωριό. Τέτοιες ἐκδηλώσεις εἶναι ἡ ἐτήσια χοροσπερίδα οἱ διάφορες συνεστιάσεις καί τό ὅμορφο Χριστουγεννιάτικο πάρτυ μας στό ὁποῖο γίνεται διανομή δώρων στά παιδιά ἀπό τό Σύλλογό μας. Τά καθήκοντα τοῦ Αϊ-Βασίλη ἀναλαμβάνει μέ ἐπιτυχία καί εὐχαρίστηση ὁ συνονόματός του κ. Βασίλειος Χαραμῆς.

χαριτωμένη κορούλα. Στό ἴδιο καί τή γυναίκα του Κική εὐχόμαστε νά τούς ζήσει.

Ὁ κ. Γεώργιος Ταμβάκος ἀρραβώνιασε τήν κόρη του μέ νέο Ἑλληνικῆς καταγωγῆς καί ὁ γάμος θά γίνει τόν Ἰούλιο. Εὐχόμαστε κάθε εὐτυχία.

Τελειώνοντας ἀπό τόν Καναδά εὐχόμαστε καλή ἐπιτυχία στά «ΚΡΕΜΑΣΤΙΩΤΙΚΑ ΝΕΑ».

ΑΥΣΤΡΑΛΙΑ

ΣΙΔΝΕΥ

(Γράφει ὁ Γιῶργος Δρίβας)

Ἡ ἰδέα τῆς ἐφημερίδας μᾶς ἄρεσε πάρα πολύ διότι ὅλοι οἱ κρεμαστιῶτες θά μαθαίνουμε τά νέα ἀπό ὅπου βρίσκονται πατριῶτες καί ἡ ἐφημερίδα θά βοηθήση πιό πολύ τό χωριό μας, νά κάνουμε καί ἄλλα ἔργα.

Ὅλοι ἐδῶ χάρηκαν πού ἄρχισαν τά ἔργα τοῦ δρόμου γιά τό Μαρί καί τῆς ἀσφάλτου.

Θέλουμε νά μᾶς ἐνημερώσετε γιά τή δημοπρασία καί γιά ὅτι σχετικό μέ τά ἔργα.

Ἔχουμε συγκεντρώσει μερικά χρήματα, καί θά τά στείλουμε σέ κάνα μῆνα.

Ἡ ἀδελφότης Κρεμαστιωτῶν ὁ MYSTRAS ἔκανε χοροεσπερίδα στήν αἴθουσα τοῦ ἁγίου Λουκᾶ στό Concord πού σημείωσε μεγάλη ἐπιτυ-

---

ΚΑΛΗ ΑΡΧΗ

(συνέχεια ἀπό τή σελ. 1)

τριμελής Συντακτική Ἐπιτροπή. Ἡ ἐφημερίδα εἶναι ἰδιοκτησία τοῦ Συλλόγου μας καί τά ἔσοδα ἤ ἔξοδα θά εἶναι τοῦ Συλλόγου. Μετά ἀπ' αὐτά ἡ Συντακτική ἐπιτροπή ἀποφάσισε νά ὀνομάσει τήν ἐφημερίδα μας «ΚΡΕΜΑΣΤΙΩΤΙΚΑ ΝΕΑ» ἤ «Κ.Ν» ὅπως θά τή λέμε γιά συντομία. Ἀκόμα ἀποφασίστηκε τά «Κ.Ν» νά βγαίνουν κάθε τρεῖς μῆνες στήν ἀρχή. Ἡ τιμή ὁρίστηκε σέ 200 δραχμές τό χρόνο. Ἐπειδή ὅμως γιά νά βγεῖ μιά ἐφημερίδα χρειάζονται ἀρκετά χρήματα ἀποφασίσαμε νά ἀπευθυνθοῦμε σ' ὅλους τούς πατριῶτες νά μᾶς βοηθήσουν ἐνισχύοντας μέ ὅτι μπορεῖ ὁ καθένας πέραν ἀπό τίς διακόσιες δραχμές. Οἱ ἔκτακτες αὐτές εἰσφορές θά δημοσιεύονται ἐκτός ἄν κάποιος θέλει νά γράφεται σάν ἀνώνυμος.

Ἡ ἐφημερίδα μας ἔχει σά σκοπό νά ἀγκαλιάσει ὅλους τούς πατριῶτες στήν Ἑλλά-

δα καί στό ἐξωτερικό καί νά τούς ἑνώσει ὅλους ὅσο μακρυά κι' ἄν βρίσκονται.

Γιά νά πετύχουμε ὅμως αὐτό ἐκτός ἀπό τήν οἰκονομική ἐνίσχυση θά πρέπει κάθε πατριώτης νά καταλάβει ὅτι ἡ ἐφημερίδα εἶναι καί δική του.

Γιά τό λόγο αὐτό καθ' ἕνας θά πρέπει νά στέλνει στήν ἐφημερίδα ὁτιδήποτε μπορεῖ νά γραφεῖ (τή γνώμη του γιά ἕνα ζήτημα, μιά ἱστορία, ἕνα νέο ἔστω καί ἀσήμαντο γι' αὐτόν καί τόσα ἄλλα). Ἔχοντας λοιπόν ἡ Συντακτική ἐπιτροπή ὅλα αὐτά θά μπορέσει νά βελτιώνει συνέχεια τήν ἐφημερίδα μας.

Πατριώτη μή ντρέπεσαι ἂν δέν ξέρεις γράμματα. Γράψε ἐσύ ὅπως αἰσθάνεσαι καί μεῖς θά παρουσιάσουμε ὅπως πρέπει τή γνώμη σου. Νά λοιπόν πού μ' αὐτά πού εἴπαμε φάνηκε ὁ πρῶτος σκοπός τῆς ἐφημερίδας πού εἶναι νά φέρει πιό κοντά ὅλους τούς Κρεμαστιῶτες νά μιλήσουν, νά μάθουν τά νέα καί νά ψυχαγωγηθοῦν. Ὁ δεύτερος σκοπός εἶναι νά προβληθοῦν τά προβλήματα πού ἀπασχολοῦν τό χωριό, τό Σύλλογο καί ὅλους τούς Κρεμαστιῶτες σέ κάθε ἁρμόδιο γιά νά μπορέσουν νά βροῦν λύση.

Πιστεύουμε ὅτι τά «Κ.Ν» μέ τή συμπαράσταση ὅλων τῶν πατριωτῶν θά πετύχουν στούς στόχους τους. Ραντεβοῦ λοιπόν στό ἐπόμενο φύλλο καί περιμένουμε.

Η ΣΥΝΤΑΚΤΙΚΗ ΕΠΙΤΡΟΠΗ

νιας ἀνεχώρησε γιά τήν Ἑλλάδα ὅπου θά συζητήσει μέ τούς ἀρμόδιους τά ἔργα πού ἀφοροῦν τό χωριό.

Ἐπίσης ἀνεχώρησαν γιά τήν Ἑλλάδα οἱ κ.κ. Παναγιώτης Γ. Λάββας καί Τάμης Χαραμῆς.

Τό καλοκαίρι προβλέπεται νά ἐπισκεφθοῦν πολλοί πατριῶτες τήν Κρεμαστή μόνιμο πλέον θέρετρο γιά ὅλους τού Κρεμαστιῶτες ὅπου βρίσκει κανείς δροσιά, ξεννιασιά καί ἠρεμία.

Ὁ κ. Χρῆστος Τζάκας καί ἡ δ. Ντίνα Καλογιάννη ἀπό τά Πελετά ἔδωσαν ὑπόσχεση γάμου. Τούς εὐχόμαστε καλά στέφανα.

Τελειώνοντας στέλνουμε θερμούς πατριωτικούς χαιρετισμούς σ' ὅλους τούς πατριῶτες.

Κρεμαστιώτη, τά «ΚΡΕΜΑΣΤΙΩΤΙΚΑ ΝΕΑ», εἶναι ἡ δική σου ἐφημερίδα, εἶναι ἡ δική σου φωνή. Ἀξίζει λοιπόν νά τή βοηθήσεις.

ΚΡΕΜΑΣΤΗ

Ἰδιαίτερη Ἀνταπόκριση

ΣΤΟΝ Α·Ι·-ΓΙΑΝΝΗ

Μέσα σέ ἀνοιξιάτικη ἀτμόσφαιρα, ὅπως κάθε χρόνο ἔτσι καί φέτος ἔγινε ἡ καθιερωμένη γιορτή τοῦ Αϊ-Γιάννη στό Λαμποκάμι. Ὁ καιρός ἦταν θαυμάσιος καί ἡ γῆ μοίριζε ἀρώματα ἀπό τά

Ἡ πρόοδος ὅμως τῆς ἐπιστήμης καί τεχνικῆς εἶχε καί σέ μᾶς τίς συνέπειές του. Ἀποτέλεσμα εἶναι νά σκοτωθεῖ στήν πλειοψηφία του αὐτός ὁ ρομαντισμός καί ὅλοι νά βλέπουμε σάν εὐκολότερη λύση τό αὐτοκίνητο.

Τή γιορτή χρωμάτισαν περισσότερο ἡ παρουσία τοῦ ἐκλεκτοῦ συμπατριώτη μας κ. Κων/νου Παπαμιχαλοπούλου καί ἡ ἀντιπροσωπεία τοῦ συλλόγου μας.

Μιά ὁμάδα Κρεμαστιωτῶν κατασκήνωσε ἀπό τήν προηγούμενη βραδυά στήν ἐκκλησία καί κοιμήθηκε ἐκεῖ. Στή γιορτή λειτούργησε ὁ αἰδεσιμώτατος Γ. Κωστάκης. Μετά τή λειτουργία τό τί ἔγινε δέν περιγράφεται. Ὅλος ὁ κόσμος διασκορπίσθηκε σέ ἀρκετές παρρέες καί ἄρχισε ἀμέσως τό ξάπλωμα τῶν φαγητῶν πάνω σέ πατανίες καί χειράμια. Τά περισσότερα φαγητά ὡς ἦταν φυσικό, Κρεμαστιώτικης κουζίνας. Ἄλλοι πάλι ἔψηναν τά ἀρνιά γυρίζοντας τίς σοῦβλες τους. Ἕν συνεχείᾳ ἄρχισε τό φαγοπότι καί ἡκατανάλωση τοῦ κρασιοῦ ἦταν ἀρκετά μεγάλη. Ἡ παρουσία ἐξαμελοῦς ὀρχήστρας πού μέ τά βιολιά τους καί τά τραγούδια τους ἐνθουσίασαν τόν κόσμο δέν ἄργησε νά φέρη τά ἀποτελέσματά της. Ὁ κόσμος μετά τήν κατανάλωση ἀρκετοῦ κρασιοῦ πού ἔφερε κέφι τό ἔρριξε μέ μανία στό χορό. Ἡ κατάσταση αὐτή κράτησε μέχρι ἀργά τό ἀπόγευμα, ὅταν ἄρχισε σιγά-σιγά ἡ ἐπι-

Αὐτά γιά τή δραστηριότητα τοῦ Συλλόγου μας.

Λίγα λόγια τώρα γιά τή ζωή μας. Οἱ οἰκογένειες πού βρισκόμαστε ἐδῶ εἴμαστε συνδεμένες μέ φιλικούς δεσμούς πού κάνουν τίς χαρές καί τίς λύπες μας κοινές.

Ἡ προθυμία γιά βοήθεια καί συμπαράσταση πού χαραχτηρίζει ὅλους τούς Κρεμαστιῶτες, εἶναι καί δῶ ἁπλόχερα σκορπισμένη, γιατί κάτω ἀπό τόν οὐρανό τῆς ξενητιᾶς, ὁ κάθε γνωστός γίνεται φίλος καί ἀδελφός γιά νά θυμίζει στό καθένα μας τό ὄμορφο χωριό μας, τούς γονεῖς, τ' ἀδέλφια, τούς συγγενεῖς πού περιμένουν ὅλοι τό γυρισμό μας.

Τόση εἶναι ἡ ἀγάπη τῶν συγχωριανῶν μας γιά τό χωριό πού σέ κάθε συνάντησή μας κυριαρχεῖ ἡ συζήτηση γιά τή Κρεμαστή σέ σημεῖο πού οἱ γαμπρόνυφοι Κρεμαστιῶτες νά γνωρίζουν τίς ἱστορίες τοῦ χωριοῦ μέ τούς διάφορους γραφικούς τύπους σάν νά τίς ἔχουν ζήσει οἱ ἴδιοι.

Εἴμαστε σίγουροι ὅτι οἱ ἀναμνήσεις ἀπό τό χωριό μας καί ἡ ἀγάπη μας γιά τήν ὡραία Κρεμαστή θά διατηρήσουν τό σύνδεσμο πού ὑπάρχει μεταξύ μας. Τό ἴδιο εὐχόμαστε γιά ὅλους τούς Κρεμαστιῶτες.

Καί τώρα ἄς ἔρθουμε στά νέα μας. Τό φετεινό καλοκαίρι θά ἔλθουν στήν Ἑλλάδα οἱ κ.κ. Βασίλης Χαραμῆς καί Γεώργιος Λάββας.

Ὁ κ. Παντελῆς Παπαμιχαλόπουλος ἀπόχτησε μιά

χία, ἐχορέψαν τά μικρά παιδιά ἑλληνικούς χορούς, μέ τό χοροδιδασκαλεῖο τῆς ἀδελφότητας, καταχειροκροτήθηκαν ἀπό ὅλους, καί γράφτηκε στήν ἑλληνική ἐφημερίδα Νέα Πατρίς.

Θά ἐπισκεφθοῦν τήν Κρεμαστή

1) ὁ Κύριος Χρίστος Ἀντωνίου Χαραμῆς μέ τή σύζυγό του Ματίνα καί τά τρία τους παιδιά

2) καί ὁ κύριος Παναγιώτης Ι. Παρδάλης μέ τή γυναῖκα του Κα Γιαννούλα Παρδάλη.

Ἔδωσαν ὑπόσχεση γάμου ὁ Κος Χρίστος Χαραμῆς τοῦ Ν. μέ τή δεσποινίδα Ἀντωνία Σαμίου καταγόμενη ἀπό τά Κύθηρα . 15 Ἰουνίου ἔγιναν ἀρραβῶνες.

ΚΡΕΜΑΣΤΙΩΤΙΚΑ ΝΕΑ
Τριμηνιαία ἔκδοση τοῦ Συλλόγου Κρεμαστιωτῶν
«Ο ΠΑΤΡΙΩΤΗΣ»
ΣΥΝΤΑΚΤΙΚΗ ΕΠΙΤΡΟΠΗ
Μιχάλης Ἀντ. Δούνιας
Νίκος Ἀντ. Ζώταλης
Γιῶργος Δημ. Τζάκας.

Ταχυδρομικές ἐπιταγές, γράμματα, διαφημίσεις κλπ. νά στέλνονται στή Διεύθυνση
Νίκο Ζώταλη
Δαιμονογιάννη 4 Ἀθήνα ΤΤ.219

Ὑπεύθυνος σύμφωνα μέ τό νόμο
Μιχάλης Δούνιας
Καποδιστρίου 18 Ἀθήνα

Στοιχειοθεσία, ἐκτύπωση, βιβλιοδεσία:
ΦΩΤΟΣΤΟΙΧΕΙΟΘΕΤΙΚΗ ΕΛΛΑΔΟΣ ΕΠΕ
Σαχτούρη 10, Ἀθήνα

Ἐτήσια συνδρομή ἐσωτερικοῦ 200 δρχ.
Ἐτήσια συνδρομή ἐξωτερικοῦ 10$