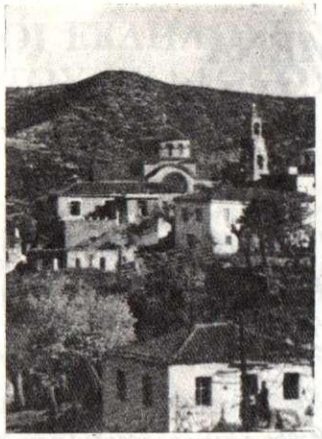

ΚΡΕΜΑΣΤΙΩΤΙΚΑ ΝΕΑ

ΕΚΔΟΣΗ ΤΟΥ ΣΥΛΛΟΓΟΥ ΚΡΕΜΑΣΤΙΩΤΩΝ ΛΑΚΩΝΙΑΣ "Ο ΠΑΤΡΙΩΤΗΣ"

ΑΘΗΝΑ 1 ΟΚΤΩΒΡΙΟΥ 1980

ΑΡΙΘΜΟΣ ΦΥΛΛΟΥ 2

ΟΛΟΙ ΟΙ ΚΡΕΜΑΣΤΙΩΤΕΣ ΠΕΡΙΜΕΝΟΥΝ ΜΙΑ ΓΕΝΝΑΙΑ ΧΕΙΡΟΝΟΜΙΑ ΑΠΟ ΤΟΝ κ. ΝΟΜΑΡΧΗ ΓΙΑ ΤΗΝ ΑΣΦΑΛΤΟ

Ἡ ἔναρξη τοῦ ἔργου τῆς ἀσφαλτόστρωσης τοῦ δρόμου Κρεμαστῆς-Ἁγίου Δημητρίου, ὑπῆρξε σταθμός γιά τή ζωή τῆς Κρεμαστῆς. Τό ὀγκῶδες φράγμα τῆς ἀπομόνωσης ἄρχισε νά ὑποχωρῆ.

Οἱ μεγάλες θυσίες ὅλων τῶν Κρεμαστιωτῶν ἀπέδωσαν πολύτιμους καρπούς.

Τό περασμένο καλοκαίρι, ἔγινε φανερό σ' ὅλους, τί ρόλο θά παίξη ἡ ὁλοκλήρωση τοῦ ἔργου, ἀφοῦ καί τό τμῆμα πού τελειοποιήθηκε ἀνέβασε τή κίνηση καί τή ζωή τῆς Κρεμαστῆς, ἀλλά βοήθησε σημαντικά καί τήν κίνηση ὁλόκληρου τοῦ Ζάρακα.

Τό κῦμα τῆς ἀπογοήτευσης πού ταλανευόταν στό Ζαρακίτικο χῶρο, ἔγινε ἐλαφρύ κῦμα αἰσιοδοξίας γιά τήν ὀρεινή περιοχή τους.

Ἡ ἀσφαλτόστρωση τοῦ δρόμου μαζί, μέ τά ὑπόλοιπα ἔργα πού γίνονται στήν περιοχή εἶναι ἡ βασική ὑποδομή γιά νά ἀναζωογονηθῆ ἡ περιοχή. Πρώτη ἐκδήλωση εἶναι ἡ ἐπιστροφή πολλῶν Κρεμαστιωτῶν στό τόπο τους, ἡ ἀνακαίνιση τῶν σπιτιῶν τους, ἡ δημιουργία νέων σπιτιῶν καί σέ μικρή ἀκόμα κλίμακα, ἡ διατήρηση τῶν χωραφιῶν καί ἀμπελιῶν καί τῆς κτηνοτροφίας.

Πολλῶν ἀκόμα Κρεμαστιωτῶν στόχος εἶναι νά μένουν στή Κρεμαστή καί νά ἐργάζωνται στά παραγωγικά πεδινά μέρη, ἀποφεύγοντας τή μόνιμη ἐγκατάσταση σ' αὐτά.

Ὁ Νομάρχης μᾶς διαβεβαίωσε πώς τό ἔργο θά συνεχιστῆ καί τήν ἐπομένη χρονιά.

Κάθε Κρεμαστιώτης θά συνδράμη μ' ὅλους τούς τρόπους τή Κρατική βοήθεια.

Τό ἔργο τῆς ἀσφάλτου διευκολύνει ἑπτά Κοινότητες τοῦ Ζάρακα, καί θά ἐξυπηρετήση ὁλόκληρο τή γύρω περιοχή τῆς Λακωνίας.

Πρέπει ἀπό τή Νομαρχία νά κριθῆ τό ἔργο αὐτό σάν σημαντικό καί ἐπεῖγον, ὥστε νά μήν παραγκωνισθῆ στό νέο πρόγραμμα. Ἔστω καί ἄν γίνουν λίγα ἔργα στό Νομό μας.

ΑΠΟΨΕΙΣ

ΣΥΓΚΙΝΗΤΙΚΗ ΥΠΟΔΟΧΗ

Ὁ τρόπος πού δέχτηκαν ὅλοι οἱ Κρεμαστιῶτες τό πρῶτο φύλλο τῶν «Κ.Ν.» ξεπέρασε κάθε προσδοκία. Ἀπό παντοῦ πήραμε γράμματα γεμάτα ἐνθουσιασμό καί συγκίνηση.

Ἀπό τίς συζητήσεις πού εἴχαμε σχετικά μέ πατριῶτες ἀπό τό χωριό, τήν Ἀθήνα καί τό Ἐξωτερικό διαπιστώσαμε ὅτι ὅλοι πιστεύουν ὅτι τά «Κ.Ν.» εἶναι τό μέσον πού θά ἑνώσει καί θά φέρει πιό κοντά ὅλους τούς πατριῶτες καί ἀκόμα θά βοηθήσει στήν ἐπίλυση τῶν προβλημάτων τοῦ

ΨΗΦΙΣΜΑ

Σήμερα στίς 16 Αὐγούστου 1980, ἡμέρα Σάββατο καί ὥρα 7.30 μ.μ. μαζευτήκαμε στή κεντρική πλατεῖα τοῦ χωριοῦ μας οἱ Κρεμαστιῶτες πού μένουμε στή Κρεμαστή, στά γύρω χωριά, στήν Ἀθήνα καί στό Ἐξωτερικό καί βρισκόμαστάν στήν Κρεμαστή. Στή συγκέντρωση αὐτή συζητήθηκε τό θέμα τῆς ἀσφαλτόστρωσης τοῦ δρόμου Κρεμαστῆς-Ἁγ. Δημητρίου καί ἀποφασίστηκαν ὁμόφωνα τά ἑξῆς:

1. Ἡ ὁλοκλήρωση τῆς ἀσφαλτόστρωσης τοῦ δρόμου Κρεμαστῆς-Ἁγίου Δημητρίου εἶναι

Ἐπιδίωξη λοιπόν ὅλων μας θά πρέπει νά εἶναι ἡ συνεχής βελτίωση τῶν «Κ.Ν.» γιά τό καλό τῆς Κρεμαστῆς.

Εὐχαριστοῦμε

Η ΣΥΝΤΑΚΤΙΚΗ ΕΠΙΤΡΟΠΗ

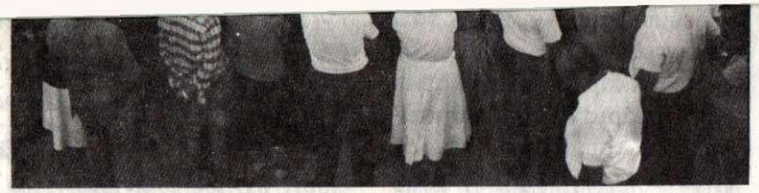

Ἀπό τή Γενική Συγκέντρωση τῆς 16-8-80

ΜΕΓΑΛΗ ΕΠΙΤΥΧΙΑ ΣΗΜΕΙΩΣΑΝ ΟΙ ΕΚΔΗΛΩΣΕΙΣ ΤΟΥ ΣΥΛΛΟΓΟΥ ΤΟ ΚΑΛΟΚΑΙΡΙ ΣΤΟ ΧΩΡΙΟ

Μέσα σέ κρεμαστιώτικη ἀτμόσφαιρα πέρασαν οἱ καλοκαιρινοί μῆνες στό χωριό. Τυχεροί ὅσοι μπόρεσαν νά πᾶνε ἔστω καί γιά λίγες μέρες.

Τό Σάββατο 16-8-80 στίς 7.30 μ.μ. ἔγινε γενική συγκρέντρωση ὅλων τῶν Κρεμαστιωτῶν πού βρίσκονταν στό χωριό, στή πλατεία, μέ σκοπό τήν ἐξέταση τῶν προβλημάτων τοῦ χωριοῦ μας. Ἡ συγκέντρωση εἶχε μεγάλη ἐπιτυχία γιατί μεγάλη ἦταν ἡ συμμετοχή κόσμου καί ἀκόμα γιατί ἐπικράτησαν μεγάλο ἐνδιαφέρον καί ἀγωνιστική διάθεση.

Στήν ἀρχή ἐκλέχθηκε πρόεδρος τῆς Συγκέντρωσης ὁ κ. Ν. Ζώταλης καί Γραμματέας ὁ κ. Ι. Παρδάλης. Κατόπιν ἀπό τόν κ. Γ. Δ. Τζάκα διαβάστηκε ἡ εἰσήγηση τοῦ Δ.Σ. τοῦ Συλλόγου μας σχετικά μέ τά προβλήματα τοῦ χωριοῦ μας. Ἔγινε ἐνημέρωση πάνω στό θέμα τῆς ἀσφαλτόστρωσης. Τονίστηκαν ἡ σημασία καί οἱ δυσκολίες τοῦ ἔργου. Ὁ Σύλλογος κάλεσε ὅλους τούς πατριῶτες νά ἀγωνιστοῦμε μαζύ, ἀγαπημένοι γιά τό χωριό μας καί χάραξε τή πορεία γιά τό μέλλον.

Τονίστηκε ὅτι θά πρέπει νά ἀσκηθοῦν πιέσεις πρός ὅλους τούς Κρατικούς φορεῖς γιά τή γρήγορη ἀποπεράτωση τῆς ἀσφάλτου.

Μετά ἀπό τόν πρόεδρο τοῦ Συλλόγου κ. Γ Καλκάνη, ἔγινε ἐνημέρωση σχετικά μέ τίς τελευταῖες ἐπισκέψεις στόν κ. ὑπουργό Δημοσίων ἔργων καί στόν κ.

(Συνέχεια στή σελ. 3)

ἀπαίτηση ὅλων τῶν Κρεμαστιωτῶν διότι:

α) Ἡ Νομαρχία Λακωνίας ἔχει ὑποσχεθεῖ νά ὁλοκληρώσει τό ἔργο ἀφοῦ οἱ Κρεμαστιῶτες προσφέραμε 2.406.000 δρχ.

β) Πέρα ἀπ' αὐτό ἡ ἀσφαλτόστρωση τοῦ δρόμου Κρεμαστῆς-Ἁγίου Δημητρίου ὀφελεῖ ὄχι μόνο τή Κρεμαστή ἀλλά ἀποτελεῖ ἔργο πρώτης ἀνάγκης γιά ὅλα τά χωριά τοῦ Ζάρακα.

2. Ζητᾶμε ἀπό τή Νομαρχία Λακωνίας νά τηρήσει τίς ὑποσχέσεις της βοηθῶντας συμπληρωματικά τό ἔργο ἐφέτος καί προγραμματίζοντας τό ὑπόλοιπο γιά τό 1981.

3. Εὐχαριστοῦμε τό Δ.Σ. τοῦ Συλλόγου Κρεμαστιωτῶν «Ο ΠΑΤΡΙΩΤΗΣ» γιά τίς προσπάθειες πού κατέβαλε καί καταβάλει γιά τήν ἀσφαλτόστρωση καί καταδικάζουμε ὅποιον ἰσχυρίζεται τό ἀντίθετο.

4. Τό ψήφισμα αὐτό νά δημοσιευθεῖ στήν Ἐφημερίδα «ΚΡΕΜΑΣΤΙΩΤΙΚΑ ΝΕΑ» καί νά ἐνημερωθοῦν οἱ ἁρμόδιοι καί οἱ σύλλογοι Κρεμαστιωτῶν τοῦ ἐξωτερικοῦ.

Κρεμαστή Λακωνίας 16-8-1980

Γιά τή συγκέντρωση

Ὁ Γραμματέας — **ΙΩΑΝ. ΠΑΡΔΑΛΗΣ**

Ὁ Πρόεδρος — **ΝΙΚ. ΖΩΤΑΛΗΣ**

ΕΥΧΑΡΙΣΤΗΡΙΟ

Τό Δ.Σ. τοῦ Συλλόγου Κρεμαστιωτῶν «ὁ Πατριώτης» ἀποφάσισε στή Συνεδρίαση τῆς 19.9.80 νά εὐχαριστήσει θερμά τό βουλευτή Λακωνίας κ. Ι. Σταθόπουλο γιά τή βοήθειά του στή δωρεάν προμήθεια ἀσφαλτικοῦ ὑλικοῦ ἀπό τά Διϋλιστήρια τῆς MOTOR-OIL γιά τό δρόμο Κρεμαστῆς-Ἁγ. Δημητρίου.

Σέ κρεμαστιώτικο τόνο

ΟΙ ΕΠΙΣΤΗΜΟΝΕΣ

Τόν Αὔγουστο πού εἶχα κατέβει στό χωριό ἔκανα μιά εὐχάριστη διαπίστωση. Τό χωριό μας ἔχει πληθώρα ἐπιστημόνων. Καί ἐξηγοῦμαι. Ὅταν λέω ἐπιστήμονες δέν ἐννοῶ τούς διπλωματούχους, ἄν κι' ἀπό δαύτους ἔχουμε μπόλικους. Ἐννοῶ τούς ἄλλους, τούς χωρίς δίπλωμα, τούς αὐτοδίδαχτους.

Ἔτσι ἕνα ἀπόγευμα στή πλατεία μέ εἶχε περιλάβει ἕνας «ἀρχαιολόγος» προσπαθώντας νά μοῦ ἐξηγήσει γιατί ἡ Κρεμαστή ἔχει πολύ παλιά ἱστορία καί γιατί στό ὑπέδαφός της θά πρέπει νά κρύβει ἀρχαίους θησαυρούς.

— Γιατί κύριε ἡ Βεργίνα νά ἔχει τόσους θησαυρούς καί ἡ Κρεμαστή ὄχι, ἔλεγε μέ πάθος. Μάταια προσπάθησα νά τοῦ ἀλλάξω συζήτηση, αὐτός τό χαβά του.

— Τίς ἄλλες, μοῦ λέει, ἕνας γείτονάς μου προσπαθώντας νά φυτέψει ἕνα κλίμα στήν αὐλή του βρῆκε ὁλόκληρο σκελετό μέ ἀρχαῖα.

— Καί τί ἔγινε, τοῦ ἀπαντῶ, ἔπιασε τό κλίμα;

Μετά ἀπ' αὐτό ἔμεινε ἄναυδος ἀπό τήν ἀδιαφορία μου καί ἔτσι βρῆκα τήν εὐκαιρία νά ἀπομακρυνθῶ.

Ἕνας ἄλλος πάλι, πιό παλιός, εἶχε τή μανία νά ἀλλάξει τή μοίρα τοῦ χωριοῦ ψάχνοντας νά βρεῖ μέταλλα καί ὀρυκτά. Εἶχε αὐτοχαρακτηρισθεῖ μεταλειολόγος. Τελευταία σκέφτηκε νά στρέψει τίς ἔρευνές του στήν ἀνακάλυψη νεροῦ. Καί ὅλο ἔλεγε:

— Θά βρῶ πολύ νερό, τόσο πού θά ὑδρεύεται τό χωριό, θά ποτίζεται ὁλόκληρο τό Λαμποκάμπι καί θά μείνει ἀκόμα γιά νά κάνουμε καί δημόσια λουτρά ἰαματικά μιά καί τό νερό θά πρέπει νά ἔχει καί θαυματουργές ἰδιότητες, ἀφοῦ περνᾶ ἀπό μεταλλοφόρα στρώματα.

Ἔτσι ἄρχισε τίς ἔρευνες. Πῆρε ἕνα ἀρβάλι καί γύριζε. Οἱ κάτοικοι τοῦ χωριοῦ ὅμως τόν ἄρχισαν στό δούλεμα.

Γιά νά μπορέσει νά κάνει τίς ἔρευνές του ἀνενόχλητος, ἀποφάσισε νά γυρίζει τίς νύχτες.

Μιά νύχτα λοιπόν πού δέν εἶχε φεγγάρι ἀνασκελώθηκε στή Ντουσκιά μέ ἀποτέλεσμα νά βγάλει τό πόδι του.

Ἔτσι ὅταν παρουσιάστηκε στή πλατεία τοῦ χωριοῦ τόν πλησιάζει ἕνας πονηρός Κρεμαστιώτης καί τοῦ λέει μέ σοβαρό ὕφος.

— Εἶδες; Ἄν σέ ἄκουγε τό χωριό καί εἴχαμε τά ἰαματικά λουτρά θά θεράπευες τό βγαλμένο σου πόδι.

Πού νά μιλήσει ὁ γεωλόγος. Ἀκόμα τό φυσάει καί δέν κρυώνει.

Θά μοῦ πεῖτε ὅλους τούς μεγάλους στήν ἀρχή κανείς δέν τούς πίστευε.

Μακάρι νά συμβεῖ τό ἴδιο καί στό χωριό μας. Γιατί ὅπως πᾶνε τά πράγματα μόνο ἕνας τέτοιος ἐπιστήμονας θά μᾶς σώσει.

ΚΡΕΜΑΣΤΙΩΤΙΚΑ ΘΕΜΑΤΑ

Ὁ Ἀγροτικός Γιατρός Νιάτων

Τό Δεκαπενταύγουστο πού κατεβήκαμε στό χωριό ἀκούσαμε ἀπό τούς πατριῶτες πού μένουν στή Κρεμαστή πολλά παράπονα γιά τόν ἀγροτικό γιατρό Νιάτων. Συγκεκριμένα οἱ κάτοικοι παραπονοῦνται διότι ὁ γιατρός δέν ἐπισκέπτεται τή Κρεμαστή συχνά οὔτε μιά φορά τήν ἑβδομάδα ὅπως ἔχει ὑποχρέωση. Σάν δικαιολογία δέ προβάλει τό χωματόδρομο. Πιστεύουμε καί μεῖς ὅτι αὐτή ἡ δικαιολογία εἶναι τουλάχιστον ἀστεία. Γιατί ὁ χωματόδρομος εἶναι πολύ καλός, ἀπόδειξη ὅτι στό χωριό πηγαίνουν αὐτοκίνητα κάθε τύπου. Ἀκόμα τά ἄλλα χωριά τοῦ Ζάρακα πού ἐπισκέπτεται ὁ ἀγροτικός Γιατρός Ρηχέας ἔχουν πολύ κακούς δρόμους σχετικά μέ τή Κρεμαστή καί ὅμως ἡ ἰατρική κάλυψη εἶναι ἱκανοποιητική. Ἐπίσης ὅπως μᾶς εἶπε ὁ κ. Πρόεδρος τῆς Κοινότητάς μας ἔχουν ὑποβληθεῖ τρεῖς ἀναφορές στίς ἁρμόδιες ὑπηρεσίες σχετικά μέ τό θέμα αὐτό. Ἐπειδή λοιπόν τό θέμα εἶναι πολύ σοβαρό ζητᾶμε ἀπό τούς ἁρμόδιους νά τακτοποιηθεῖ χωρίς καθυστέρηση. Τέλος πάντων οὔτε μιά φορά τήν ἑβδομάδα δέν δικαιοῦται ὁλόκληρο χωριό νά τό ἐπισκέπτεται ἕνας γιατρός; Ἀκόμα νά ἐλπίζουμε σέ κάποια ἀπάντηση ἀπό κάποιο ἁρμόδιο; Περιμένουμε...

Ἀνοικοδόμιση τοῦ χωριοῦ

Μέ μεγάλη χαρά βλέπουμε, νά βελτιώνονται τά σπίτια τοῦ χωριοῦ μας. Εἶναι ἕνα μήνυμα αἰσιοδοξίας γιά τό μέλλον τῆς Κρεμαστῆς.

Θά εἶναι ἰδιαίτερα εὐχάριστο ἄν οἱ μετατροπές ἤ τά νέα σπίτια, δέν ξεφεύγουν ἀπό τήν παλιά χαρακτηριστική μορφή τοῦ χωριοῦ. Ἀποφεύγοντας τά τσιμεντένια κουτιά καί πιό ὑγιεινό σπίτι ἔχουμε, καί πιό ὄμορφη ἐμφάνιση θά ἔχη τό χωριό μας.

Σύντομα ἀναμορφώνεται ἡ Ἱστορική καί γραφική Καζάρμα, ἐλπίζουμε καί μετά τίς ἐργασίες πού ἀνέλαβε ὁ φίλος μας Γιῶργος Τζάκας (Πήλιουρας) νά παραμείνει ὄμορφη ἡ Καζάρμα.

Μέχρι τό προσεχές Καλοκαίρι, περίπου δέκα σπίτια θά πλαισιώσουν τό χωριό μας.

Εὐχόμαστε ἡ προσπάθεια νά συνεχιστῆ.

Ἡ δενδροφύτευση τοῦ χωριοῦ

ΑΝΑΔΡΟΜΗ ΣΤΑ ΠΕΡΑΣΜΕΝΑ ΑΠΟ ΤΗ ΔΡΑΣΗ ΤΟΥ ΣΥΛΛΟΓΟΥ «Η ΜΕΛΙΣΣΑ»

ΠΑΝΟΣ ΚΡΕΜΑΣΤΙΩΤΗΣ

(Συνέχεια ἀπό τό προηγούμενο)

Καί ὁ ἴδιος Ἀθ. Γρηγοριάδης σημειώνει ἀκόμα, πώς ὁ Κρεμαστιώτης στά χρόνια του ἦταν ὁ τρόμος τῶν Τούρκων καί τῶν Ἀρβανιτάδων, ἀπό τούς ὁποίους πολλούς σκότωσε.

Τήν πρώτη μνεία γιά τή δράση τοῦ Πάνου Κρεμαστιώτη, ἔχομε ἀπό τήν περίφημη «Μάχη τῶν Τρικόρφων» μεταξύ Τούρκων καί Ἑλλήνων πού ἔγινε στίς 8 Ἰουνίου τοῦ 1770. Τότε τόν βρίσκουμε ἕνα ἀπό τούς ὑπαρχηγούς τῶν Ἑλλήνων καί Ρώσων, ὕστερα ἀπό τήν ἔκρηξη τῆς «Ἐπανάστασης τοῦ Ὀρλώφ» στήν ὁποία ἔλαβε μέρος.

Στή Μάχη τῶν Τρικόρφων, νικήθηκαν οἱ Ἕλληνες καί διαλύθηκαν, κι ὁ Κρεμαστιώτης μέ τούς ἄλλους Κλεφταρχηγούς καί 500 παλληκάρια κατέφυγαν στά ὀρεινά τῆς Καρύταινας (δηλ. τῆς σημερινῆς Ἐπαρχίας Γορτυνίας). Ὕστερα ἀπό νέα καταδίωξη τῶν Τούρκων σωθῆκαν στά ὀρεινά τῆς Λακωνίας. Μετά ἀπ' αὐτά ξαναβρίσκουμε τόν Πᾶνο Κρεμαστιώτη, τόν Ἰούλιο τοῦ 1779, σύμμαχο τῶν Τούρκων γιά τήν ἐξολόθρεψη τῶν Τουρκαλβανῶν

Πρακτικό συνεδριάσεως Διοικητ. Συμβουλίου
ἐν Κρεμαστῇ σήμερον τῇ 19 Φεβρουαρίου τοῦ ἔτους 1979
ἡμέραν Τρίτην καί ὥραν 4 μ.μ. τό Διοικητικό Συμβούλιον Συλλόγου Κρεμαστῆς συνῆλθε εἰς ἰδιαίτερον αὐτοῦ συνεδρίασιν ἐν τῇ αἰθούσῃ τοῦ Δημοτικοῦ Σχολείου παρόντων ἐπί τῇ μιᾷ τῆς τοῦ Βασιλείου Γ. Παναγιωτοπούλου καί συζητήσαν περί τῶν ἑξῆς θεμάτων.

α'. Περί παραλαβῆς ἐπιγράφων Καταστατικῶν Βιβλίων Πρακτικῶν κ.λ.π. ἤτοι ὅτι χρειάζεται τό Σωματεῖον μας.

β) Λαμβάνει τόν λόγον ὁ κ. Δημ. Π. Τζάκας καί εἰσηγεῖται ὅτι ἔνεκα ἀπαρτίας ὅπως ἐπανδιορθωθῇ ἡ ἐκδοθεῖσα ἐπί τοῦ συνεδρίου "Καρτέρι" καί ὅτι δεν δά δαπανηδοῦν καί χρήματα παρά μόνη

γ) Λαμβάνει τόν λόγον ὁ κ. Δημ. Ἀναστ. Μανούσος περί οἰκοδομήσεως μονόρας ἐπί τοῦ ποδοστείου Πιγαδιόλιστοῦ ἐντάμα μέ 3000 δραχ. δύναται νά ἐγκριθῇ, ἐάν εἰς τό ἔργον τοῦτο προσφέρουν πάντες οἱ κάτοικοι Κρεμαστῆς τήν προσωπικήν αὐτῶν ἐργασίαν καί σύμμαχοι ἀρχοί προσφέρουν δωρεάν τήν ἄσβεστον.

Μετά δ

τοῦ Προέδρου ἐπιδείξαντος ὅτι ἀναλαμβάνει τήν ἄνω παραγγελίαν δηλαδή τόν ἐφοδιασμόν διαφόρων χρησίμων ἀντικειμένων (ἀναλωτῶν) διά τό γραφεῖον τοῦ Συλλόγου καί τό Συμβούλιον ἀποφασίζει καί ἐξουσιοδοτεῖ αὐτό ὅπως μεριέσῃ τάς διαφόρους ἡμᾶς ἐργοστασίων καί προβῇ εἰς τήν παραγγελίαν.

Ὅσον ἀφορᾶ τό ζήτημα τῆς ἐρύσεως ἐπιδείξαντος τοῦ κ. Δ. Π. Τζάκα τό Συμβούλιον ἀποδέχθη τήν πρότασιν αὐτοῦ καί ἀναβαστόδη ὅπως μέσῃ ἡμέραν τοῦ μηνός Ἀπριλίου νά προσέλθουν τά μέλη τοῦ Συλλόγου καί ἐργασθοῦν τά δέ δαναληδεῖσαν χρήματα εἰς τά ἔξοδα ἤτοι σωλῆνες

Ένα από τα στοιχεία ομορφιας της Κρεμαστής είναι τό πράσινο πού τήν ἀγκαλιάζει.

Σίγουρα ὅμως τό πράσινο μπορεῖ νά γίνει πιό ἔντονο, ἄν ὅλοι φυτέψουμε μερικά δέντρα στίς αὐλές, στίς μάντρες, στά περιβόλια μας.

Εὐτυχῶς ἀρκετοί τό ἔχουν κατανοήσει. Ἄς ἀκολουθήσουν καί ἄλλοι τήν προσπάθεια αὐτή.

ΕΠΙΣΤΡΟΦΗ ΣΤΙΣ ΡΙΖΕΣ ΜΑΣ

Ἀπό τόν ἐκλεκτό Ζαρακίτη κ. Παναγιώτη Κρητικό.
Βουλευτή τοῦ ΠΑΣΟΚ τῆς Β΄ περιφερείας Πειραιᾶ, πήραμε τό πιό κάτω γράμμα.

Ἀγαπητοί Φίλοι,

Ἔλαβα τό πρῶτο φύλλο τῆς Ἐφημερίδας «Κ.Ν.» καί σᾶς συγχαίρω θερμά γιά τή φροντισμένη καί ἐπιμελημένη ἔκδοση. Σᾶς συγχαίρω ἀκόμα γιατί τήν προσαρμόσατε στό κλίμα τοῦ τόπου μας, ἔτσι πού νά ἀναδίδει τό ἄρωμα τοῦ θυμαριοῦ, τό ἄρωμα τῆς Κρεμαστῆς πού τόσο φιλοδοξεῖτε νά διατηρήσετε καί πού τόσο ὅλοι μας τό ἔχουμε ἀνάγκη. Σήμερα μάλιστα πού ἡ ἀναζήτηση καλύτερης τύχης ἀπομάκρυνε τά παιδιά τοῦ Ζάρακα καί ὁ Τεχνολογικός πολιτισμός ὁδηγεῖ στήν ἀπανθρώπιση τῶν ἀνθρώπων, εἶναι ἀνάγκη ἀν γυρίσουμε στίς ρίζες μας, στίς βαθειές ρίζες τοῦ Ζάρακα γιά νά ἀντλήσουμε τίς γνήσιες λαϊκές παραδόσεις, τά ἁγνά ἤθη καί ἔθιμα καί τίς ἱστορικές μας καταβολές. Καί αὐτό ξεκίνησαν νά κάνουν τά «Κ.Ν.».

Συνεχίστε μέ ἐνθουσιασμό αὐτή τή γνήσια προοδευτική καί πατριωτική προσπάθεια γιά τό ξαναζωντάνεμα τοῦ χωριοῦ σας. Ἡ ἱστορία θά σᾶς δικαιώσει καί ἡ προσπάθειά σας θά καταξιωθεῖ στίς μέλλουσες γενιές τῆς «ἀπανταχοῦ» Κρεμαστῆς.

ΤΑ ΤΗΛΕΦΩΝΑ

Ἀπό τόν Ο.Τ.Ε. Τριπόλεως πήραμε τό πιό κάτω γράμμα.

Κύριοι,

Ἀπαντώντας σέ σχόλιο πού δημοσιεύτηκε στό 1/1.7.80 φύλλο τοῦ δελτίου «ΚΡΕΜΑΣΤΙΩΤΙΚΑ ΝΕΑ» πού ἐκδίδεται ἀπό ἐπιτροπή τοῦ Συλλόγου σας μέ τίτλο «Τά τηλέφωνα» σᾶς πληροφοροῦμε ὅτι δυστυχῶς στά ἐκτελούμενα ἔργα τηλεφωνοδοτήσεως τῆς περιοχῆς Νιάτων, στό πρῶτο στάδιο, δέν περιλαμβάνεται ἡ κοινότητά σας.

Τό καθ' ὅλα δίκαιο αἴτημά σας θά ἱκανοποιηθεῖ σέ ἕνα ἀπό τά μελλοντικά προγράμματα τοῦ Ὀργανισμοῦ, ἀνάλογα τῶν τεχνικῶν καί οἰκονομικῶν δυνατοτήτων του, μέ τήν προϋπόθεση, τήν σύμμετρη ἱκανοποίηση παρομοίων ἀναγκῶν σέ ὅλα τά διαμερίσματα τῆς Χώρας.

Μέ τιμή
Β. ΕΞΑΡΧΑΚΟΣ
ΠΡΟ·Ι·ΣΤ. ΣΥΓΚΡ.
ΤΡΙΠΟΛΕΩΣ

ΕΥΧΑΡΙΣΤΗΡΙΟ

Ἡ οἰκογένειά μου καί ἐγώ εὐχαριστοῦμε θερμά ὅλους τούς Κρεμαστιῶτες τοῦ Μόντρεαλ, τά μέλη καί τό Δ.Σ. τοῦ Συλλόγου μας γιά τήν ἠθική καί οἰκονομική συμπαράσταση κατά τίς κρίσιμες ἡμέρες τῆς νοσηλείας μου.

Παναγιώτης Κουλούρης

πεδευμένο μέ ὅλους τούς τότε Κλέφτες τοῦ Μοριᾶ, πάλι στά Τρίκορφα τοῦ Μαινάλου, ν' ἀριστεύει μέ τά παλληκάρια του, σκορπώντας τό θάνατο στούς Ἀρβανιτάδες.

Ὅταν, ὅμως, οἱ περισσότεροι Κλέφτες πῆραν ἀμνηστεία ἀπό τούς Τούρκους (ἐπειδή τούς βοήθησαν στόν ὄλεθρο τῶν Τουρκαλβανῶν) καί ξαναγύρισαν ἥσυχοι στίς πατρίδες τους, ὁ Κρεμαστιώτης μέ τούς Βενετσανάκηδες καί τούς Κολοκοτρωναίους δέν ἐπῆραν (ἤ δέν ἐδέχθησαν) τήν ἀμνηστεία, καί τότε, μέ 40 παλληκάρια του Λάκωνες, ἀκολούθησε τούς συντρόφους του στή Μεγάλη Καστάνια τῆς Μάνης.

Ἐκεῖ, ἀφοῦ πολιορκήθηκαν στενά ἀπό τούς Τούρκους καί πολεμήσανε συνέχεια 12 μερόνυχτα, ἀποφάσισαν στίς 28 Ἰουλίου τοῦ 1780, ἡρωϊκή ἔξοδο, κατά τήν ὁποία ὁ Πᾶνος Κρεμαστιώτης καί 16 σύντροφοί του σώθηκαν ἀλλά πολλοί Ἕλληνες (καί Βενετσανάκηδες καί Κολοκοτρωναῖοι) σκοτώθηκαν.

Ἡ τελευταία πληροφορία, πού ὑπάρχει γιά τόν Κρεμαστιώτη εἶναι ἡ εἴδηση τοῦ θανάτου του, μέ δολοφονία, καί τοῦτο ἔγινε, ἀφοῦ προδόθηκε καί τοῦ στήσανε καρτέρι 200 Τοῦρκοι κοντά στό χωριό Γεράκι στίς 16 Μαρτίου τοῦ 1787. Καί μαζί του σκοτώθηκαν καί 35 ἀνώνυμα παλληκάρια ἀπό τή Λακωνία.

Ἐπισημειώνουμε, πώς γιά τόν Πᾶνο Κρεμαστιώτη γρά-

Ἡ βεβαίωσις τοῦ κ. Ι.Α. Μανούσου περιγεγράφη ἀνεφρίφθη ὑπό τοῦ Συμβουλίου διά τό ὅτι ὁ Ξένος μας δύο εἶπαν τῶν θεῶν περί τοῦ παρόν διά τοιαῦτα γεγονότα ἐρόδον καί δύο ἔχει τά ἐν ζῶν ἀριθμά, ἀναβάλλον νά συμπληθῇ ἄρθρα.

Ἐφ' ᾧ συνελόμη τό παρόν καί ὑπογράφε-
ται ὡς ἑκάστοτε.

Ὁ Πρόεδρος
Κων. Ν. Τσιτζῆς

Τά μέλη
[illegible]

Τό τέταρτο πρακτικό
τοῦ Συλλόγου Κρεμαστιωτῶν
«Η ΜΕΛΙΣΣΑ»

φτηκαν καί ἀνακρίβειες (ὅπως οἱ εἰδήσεις, πώς ἔζησε μετά τό 1800, κι' ἀκόμα, πώς σκοτώθηκε στό Μεγάλο Διωγμό τῆς Μοραΐτικης Κλεφτουργιᾶς τοῦ 1805)!

Ἴσως σήμερα νά μή διασώζονται λαϊκές παραδόσεις γιά τόν ἡρωϊκό αὐτό Λάκωνα Κλέφτη. Ὅμως καθῆκον ἔχουν ὅλοι οἱ πατριῶτες καί γενικότερα ὅσοι ἀσχολοῦνται μέ τήν Ἑλληνική ἱστορία νά ἐρευνήσουν καί νά συμπληρώσουν, ὅσο εἶναι δυνατόν, τήν ἀτελῆ βιογραφία τοῦ Ἀθάνατου Πατριώτη.

ΚΑΦΕΝΕΙΟ «Η ΛΑΚΩΝΙΑ»
ΜΙΧΑΗΛ ΤΖΩΡΤΖΗΣ

ΓΕΡΑΝΙΟΥ 33 — ΑΘΗΝΑ
ΤΗΛΕΦ. 5225072 - 5231295

ΟΙ ΕΚΔΗΛΩΣΕΙΣ ΤΟΥ ΣΥΛΛΟΓΟΥ

(Συνέχεια ἀπό τή σελ. 1)

Νομάρχη Λακωνίας. Ἀκολούθησε συζήτηση. Μίλησαν οἱ κ.κ. Κ. Πουλάκης, Π. Νεοφώτης, Χρ. Δούνιας, Ἀντ. Τσορομῶκος, Β. Παπαμιχαλόπουλος, Ι. Λαΐνος, Μ. Δούνιας, Γ. Δούνιας, Ι. Πουλάκης, Ἀλ. Παπαμιχαλόπουλος, Π. Παρδάλης, Δ. Λάββας, Β. Χαραμῆς, Β. Παράσχης καί πολλοί ἄλλοι.

Κατόπιν ἐκδόθηκε τό ψήφισμα πού δημοσιεύεται στή πρώτη σελίδα καί ἡ συγκέντρωση τελείωσε μέσα σέ χειροκροτήματα.

Τή Τρίτη 19-8-80 ἔγινε στη Πλατεῖα ἡ καθιερωμένη χοροσπερίδα τοῦ Συλλόγου μας. Ἡ ἐπιτυχία ἦταν χωρίς προηγούμενο. Ἡ ὅλη ἐκδήλωση ἔγινε μέ ἐθελοντική ἐργασία. Ἔτσι ὅλο τό χωριό ἦταν στό πόδι. Τή Τρίτη τό ἀπόγευμα σφάχτηκαν οἱ γίδες καί τήν Τετάρτη ἔγινε τό βράσιμο. Ἄλλοι κουβάλαγαν καζάνια, νερό, ξύλα, καρέκλες, τραπέζια ἄλλοι ἑτοίμαζαν τά κρέατα, τίς σαλάτες, ἄλλοι καθάριζαν πατάτες κλπ. Στίς 8 τό βράδυ ὅλα ἦταν ἕτοιμα. Ὅλο τό χωριό συγκεντρώθηκε στή πλατεία καί ἄρχισε ἡ χοροσπερίδα μέ ἄψογη ὀργάνωση. Ἡ ὀρχήστρα, οἱ σερβιτόροι, τά μαγαζιά ὅλα προσφορά γιά τό Σύλλογο. Ὅλοι ἔμειναν ἐνθουσιασμένοι. Τό κέφι καί ὁ χορός κράτησαν μέχρι ἀργά. Χορεύτηκαν διάφοροι χοροί, ἀκούστηκε κρεμαστιώτικη φλογέρα καί κρεμαστιώτικα τραγούδια. Ἐνδιάμεσα ἔγινε ἡ λαχειοφόρος ἀγορά. Ἑκατόν πενήντα πλούσια δῶρα ἦταν οἱ προσφορές τῶν πατριωτῶν ἀπό κόττες μέχρι τραχανᾶς

Η ΒΡΥΣΗ ΤΟΥ Α·Ι·—ΓΙΩΡΓΗ

Ἡ γραφική καί στενά δεμένη μέ πολλές ἀναμνήσεις περιοχή τοῦ Ἁϊ-Γιώργη, εἶχε στερηθεῖ τά τελευταῖα χρόνια, τό νερό τῆς βρυσούλας πού θεωρεῖτο τό πιό χωνευτικό ἀπ' ὅλα τά νερά τῆς Κρεμαστῆς. Ὁ φετεινός Αὔγουστος ἦταν ὁ μῆνας πού στή βρύση ξανάτρεξε νερό.

Μιά μεγάλη παρέα νοσταλγῶν, πού ζοῦν μακρυά ἀπό τή Κρεμαστή μαζί μέ ντόπιους πατριῶτες μας, πῆρε τό δρόμο τ' Ἁϊ-Γιώργη μέ σύνεργα καί κέφι. Μελέτησε πῶς θά ἐπανέλθη τό νερό καί ρίχτηκε μέ ζῆλο στή δουλειά.

Ὁ κος Παναγιώτης Ι. Παρδάλης ἀπό Αὐστραλία, ὁ Παναγιώτης Μαυρομιχάλης ἀπό Βενεζουέλα, ὁ Βασίλης Χαραμῆς ἀπό τό Καναδᾶ, ὁ Παναγιώτης Γ. Λάββας ἀπό Η.Π.Α., καθώς καί οἱ Παναγιώτης Δρίβας Ζυμποῦκος, Νικήτας Κουλούρης, Θεόδ. Ταμβᾶκος, Μιχ. Δούνιας, Λεωνίδας Παρδάλης Θ. Χαραμῆς, Παναγιώτης Δρίβας Κακανιᾶς, Βασιλ. Τσορομῶκος καί Κώστας Καλκάνης, ἀνέλαβαν οἱ καθένας μιά δουλειά.

Τό νερό συγκεντρώθηκε ψηλά στή πηγή καί μέ σωλῆνες ἔφτασε στή θέση τῆς Παλαιᾶς Βρύσης, καί ἀπό ἐκεῖ ὑπόγεια μεταφέρθηκε πιό χαμηλά στό πλάτανο καί φτιάχτηκε λεκάνη πού θά ποτίζονται τά ζῶα.

Ὁ τόπος γύρω ἀπό τή βρύση, πού λίμναζαν νερά ἀποξηράνθηκε, κόπηκαν τά βάτα καί ἔγινε μιά πλατειοῦλα ἰδανική γιά χορό.

Στόν ἀγαπητό Μηνακάκη, δόθηκε ἡ εὐκαιρία νά μᾶς παρουσιάση ἕνα ἀκόμα ταλέντο, μιᾶς

Ὁ μπάρμπα Ἀντώνης ὁ Δούνιας καί πολλοί ἀκόμη πατριῶτες ἐπισκέφτηκαν τήν ἡμέρα αὐτή τή βρυσοῦλα, δηλώνοντας τή χαρά τους πού πάλι ξαναζωντανεύει μιά ὄμορφη πλευρά τοῦ χωριοῦ μας.

Ὁ πολυτάλαντος συμπατριώτης μας Παντελῆς Ζώταλης, σκάλισε τό κρουνό τῆς βρύσης σέ Ὄνυχα Κρεμαστιώτικης προέλευσης. Σύντομα θά τοποθετηθῆ καί ὁ κρουνός δίνοντας τήν ὁριστική μορφή στή Βρύση τοῦ Ἁϊ-Γιώργη.

ΔΩΡΕΕΣ ΓΙΑ ΤΗΝ ΕΦΗΜΕΡΙΔΑ

	Δραχ.
Γιῶργος Κουλούρης	1.000
Παναγ. Δ. Λάββας	1.000
Ἰωάννα Γεωργαντώνη	1.000
Γιῶργος Μπέλεσης	1.000
Χαράλαμπος Γκούντας	1.000
Χρύσανθος Δούνιας	600
Γεώργιος Β. Τζάκας	500
Ξένη Τσάκωνα	500
Δημ. Ι. Παρδάλης	500
Παναγ. Δ. Καλκάνης	500
Γεώργιος Ι. Ταμβάκος	500
Ἀντώνιος Κοσμᾶς	500

ΓΙΑ ΤΟ ΔΡΟΜΟ ΠΡΟΣ ΜΑΡΙ

	Δολλ.
Γιῶργος Δούνιας	500
Γιῶργος Μπέλεσης	500
	Δραχ.
Παναγιώτης Χ. Ζώταλης	20.000
Παντελῆς Α. Ζώταλης	20.000
Ἐλένης Δ. Τζάκα	10.000
Γεώργιος Δ. Δρίβας	10.000
Δημήτριος Κουλούρης	10.000
Νίκος Α. Ζώταλης	5.000
Χρύσανθος Τζάκας	5.000
Μιχάλης Δούνιας	3.000
Νικήτας Κουλούρης	3.000
Κώστας Καλκάνης	2.000
Παναγιώτης Παναρίτης	2.000

ΑΘΛΗΤΙΚΑ ΝΕΑ

Μετά τόν ἀγῶνα τοῦ Κυπαρισιοῦ

—Ἄν κάποιο Αὐγουστιάτικο ἀπόγευμα τύχει καί πάρεις τό δρόμο γιά τό σχολεῖο ἀπό μακριά κιόλας θά σέ ὑποδεχτῆ ἕνα ζωηρό ξεφωνητό πλουτισμένο μέ χαρά, ἀγωνία καί πάθος. Καί πλησιάζοντας μέ μεγάλη σου ἔκπληξη θά δεῖς ἕνα πολύβουο μελισσολόϊ πιστιρικάδων νά τρέχη πρός τή μπάλλα, νά κλωτσάει, νά πασχίζει, νά ἀγωνιᾶ γιά τό πιός θά κερδίση τή μπάλλα ποιός θά πετύχη τό γκόλ. Καί στό τέλος ἡ κούραση καί ἡ χαρά ἀνακατεμένη μέ τόν ἱδρῶτα τῶν μικρῶν παιδιῶν πού πάλεψαν ἕνα ὁλόκληρο ἀπόγευμα συνθέτουν ὅλο τό μεγαλεῖο τῆς ἀθλούμενης νεολαίας.

—Ἀλλά ἐάν οἱ πιτσιρίκοι δείχνουν ὑπερβολικό ζῆλο γιά τόν ἀθλητισμό καί οἱ μεγάλοι δείχνουν ἀνάλογο ζωηρό ἐνδιαφέρον. Μόνο πού οἱ «φιλοδο-

ἡμίχρονο ἡ ὁμάδα μας ἔκλεψε τή παράσταση. Μέ ἀκατάβλητο πάθος καί ἡρωϊσμό, τά παιδιά τῆς Κρεμαστῆς ἀφοῦ ἔδωσαν καί τό τελευταῖο ἀπόθεμα τῆς δύναμής τους καί ἀφοῦ πότισαν μέ ἱδρῶτα τήν ἔνδοξη ἐρυθρόλευκη φανέλλα, κατόρθωσαν νά ἰσοφαρίσουν 2-2. Ἀκολούθησαν πρωτοφανῆ πανηγύρια τῶν ἀθλητῶν καί τῶν φιλάθλων μας πού μέ 3 ἀγροτικά ἔτρεξαν νά συμπαρασταθοῦν στήν ὁμάδα.

—Ὁ δεύτερος ἀγώνας μέ τά Νιάτα ἦταν ἕνα πραγματικό ρεσιτάλ ποδοσφαιρικῆς δεξιοτεχνίας τῆς ὁμάδας μας. Παρά τήν ἀκαταλληλότητα τοῦ γηπέδου ἡ ὁμάδα τῆς Κρεμαστῆς ἀπό τά πρῶτα λεπτά ἄρχισε ἕνα ἀνελέητο σφυροκόπημα τῆς ἀντίπαλης ὁμάδας. Οἱ ἀντίπαλοί μας ὑποχώρησαν κατά κράτος, μέ ἀποτέλεσμα στά μέσα τοῦ β' ἡμιχρό-

γος καί ἡ ἐφημερίδα ἔβαλαν ἀρκετά δῶρα. Ἡ ζήτηση τῶν κλήρων ξεπέρασε κάθε πρόβλεψη. Ἔτσι πολλοί ἔμειναν παραπονούμενοι καί τόριξαν στό χορό. Τά καθαρά κέρδη τοῦ χοροῦ ἔφτασαν τίς 106.000 δρχ.

Τή Κυριακή 24-8-80 ἔγινε στό Σχολεῖο συγκέντρωση γιά νά ἐξεταστοῦν τά διάφορα προβλήματα τοῦ χωριοῦ μας πλήν τῆς ἀσφάλτου. Παραβρέθηκαν τό Κοινοτικό Συμβούλιο (Π. Νεοφώτης, Κ. Σοφός, Ἡλ. Τσορομῶκος, Θ. Παυλάκης, Π. Παρδάλης), ἀπό τό Σύλλογο τῆς Ἀμερικῆς (Γ. Δούνιας, Γ. Μπέλεσης) ἀπό τό Σύλλογο τῆς Αὐστραλίας (Γ. Δρίβας) καί ἀπό τό Σύλλογο τῆς Ἀθήνας (Γ. Καλκάνης, Μ. Δούνιας, Ν. Ζώταλης). Πρόεδρος τῆς κοινῆς Συνεδρίασης ἐξελέγη ὁ κ. Ν. Ζώταλης.

Ἐξετάστηκαν τά προβλήματα τοῦ χωριοῦ καί ἀποφασίστηκαν:

α) Δρόμος γιά Μαρί: Νά ἐξευρεθῆ μπουλντόζα καί νά συνεχισθεῖ τό ἔργο μέχρι νά-ἐξαντληθοῦν τά λεφτά πού ὑπάρχουν ἀκόμα (150.000 δρχ.).

β) Ὕδρευση: Νά ἐπισκεφθεῖ τό Κοινοτικό Συμβούλιο τή Νομαρχία καί νά θέσει τό θέμα.

γ) Ἀγροτικός Γιατρός: Διαπιστώθηκε ἡ πλήρης ἀδιαφορία τοῦ ἀγροτικοῦ γιατροῦ Νιάτων γιά τό χωριό μας καί γι' αὐτό θά πρέπει ὅλοι νά διαμαρτυρηθοῦμε.

δ) Προικοδότηση: Διαπιστώθηκε ὅτι τό θέμα ἔχει περιπλακεῖ. Σέ πρώτη φάση θά πρέπει νά ἐνημερωθοῦν ὅλοι οἱ πατριῶτες καί μετά νά ἀκολουθηθεῖ κοινή γραμμή.

ε) Κοινοτικό κατάστημα: Οἱ κ.κ. Γ. Δούνιας καί Μ. Δούνιας θά κάνουν τίς ἀπαραίτητες ἐνέργειες ὥστε μέσω Δικηγόρου, τό οἴκημα νά περιέλθει στή κοινότητα τοῦ χωριοῦ μας.

στ) Ἰατρεῖο: Ὁ Σύλλογος τῆς Ἀθήνας ἀνέλαβε νά καλύψει τά ἔξοδα γιά νά συμπληρωθοῦν οἱ διάφορες ἐλλείψεις.

ζ) Σπίτι παππᾶ καί Μουσεῖο: Ὅλοι δέχτηκαν ὅτι τά ἔργα αὐτά θά πρέπει νά τελειώσουν. Ἀποφασίστηκε γιά φέτος νά διατεθοῦν τά χρήματα πού ὑπάρχουν. Ἤδη γίνονται οἱ σοφάδες στό Σπίτι τοῦ Παππᾶ.

Τελειώνοντας τονίστηκε ἀπ' ὅλους νά ἀντιμετωπίζονται τά θέματα τοῦ χωριοῦ μέ συμμετοχή ὅλων τῶν φορέων μέσα σέ πνεῦμα ἑνότητας καί ἀγάπης.

Πρίν τελειώσει τό ἔργο στήθηκέ τραπέζι μέ παξιμάδια, τυρί, ἐλιές, πίτα καί κρασί. Οἱ πιό παλιοί γύριζαν στίς περασμένες ἐποχές, ξανάστησαν τούς γραφικούς Καμινιαραίους, τό Πασαμέρα τό Νίνη τό Μπάλλα καί ἄλλους πού ζοῦν ἀνάμεσα στίς ἀναμνήσεις μας. Ἀναζητήθηκε ὁ ἀλησμόνητος δραγάτης τῆς περιοχῆς Κοτσιγκλιάτης καί ὁ ἀμίμητος καί τόσο ἀγαπητός Γέρο Λάμπρος.

Ξαφνικά ὁ ἀνυπόμονος Ζυμποῦκος πού δέν κρατιόταν ἤθελε νά δῆ τό νερό νά τρέχη ἔστω καί ἄν τό τσιμέντο ἦταν νωπό. Τρομάξαμε νά τόν βαστίξουμε, δίνοντας του τήν εὐκαιρία νά διηγηθῆ τό νέφτι.

Πρίν ὅμως ξημερώσει βρέθηκε στόν Ἁϊ-Γιώργη καί ἀπογοητεύτηκε, βλέποντας νά ἔχη πάει πιό νωρίς ὁ Νικήτας.

Τό γλυκοχάραμα, τούς βρῆκε καταϊκανοποιημένους πού τό νερό ξανακυλοῦσε σκορπώντας τό τόσο γνωστό κελάρισμά του, ἀνάμεσα σέ κελαϊδήματα ἀηδονιῶν καί κοτσιφιῶν.

Γιάννης Γκλιάτης	2.000
Ἠλίας Τσορομῶκος	2.000
Ἐλευθ. Παπαελευθερίου	1.000

ΓΙΑ ΤΟ ΣΥΛΛΟΓΟ

	Δραχ.
Γιῶργ. Παπαμιχαλόπουλος	3.000
Λευτ. Παπαμιχαλόπουλος	2.000
Χρῆστος Γκιουζέλης	1.000
Γιῶργος Δούνιας	1.000
Πέτρος Κυριαζῆς	1.000
Ἀντώνης Γκλιάτης	600
Παν. Δρίβας (Ζυμποῦκος)	600
Βασίλης Χαραμῆς	600
Παναγ. Μαυρομιχάλης	500
Λεωνίδας Παρδάλης	500
Βαγγέλης Τζάκας	500
Λευτέρης Κοσμᾶς	500

ΑΝΑΜΝΗΣΕΙΣ

Γιά ἔλα παλιέ μου φίλε νά θυμηθοῦμε μαζύ τά παιδικά μας χρόνια.

Τότε πού τό προαύλιο τοῦ Σχολείου βούϊζε ἀπό τίς φωνές καί τά παιχνίδια μας.

Θεέ μου τί παιδομάνι ἦταν αὐτό! Μά ἐγώ καί σύ πού μυαλό γιά γράμματα. Κοιτούσαμε πῶς θά ξεφύγουμε ἀπό τό σχολεῖο, νά κατηφορήσουμε κατά τό Μύλο τοῦ Λαλᾶ γιά νά κυνηγήσουμε πουλιά μέ τίς σφεντόνες. Τρέχαμε καί δέν μᾶς ἔνοιαζε ἄν οἱ σκυλαφάνες τρυποῦσαν τά πόδια μας. Γιατί τότε τά παπούτσι ἦταν ὄνειρο ἄπιαστο γιά μᾶς.

Καί σάν δέν εἴχαμε λάστιχο γιά τή σφεντόνα περιμέναμε πότε θά πλύνει ἡ μάννα μας στό φράχτη. Γιατί κάτι ἀμερικάνικα ἐσώρουχα, εἶχαν περίφημα λάστιχα. Μετά ποιός ἄκουγε τίς φωνές. Τά χρόνια πέρασαν μά ὅλα αὐτά τά θυμόμαστε μέ νοσταλγία.

Καί ἐγώ θάθελα πού καί πού νά σοῦ θυμίζω τά χρόνια ἐκεῖνα.

Γι' αὐτό θά μέ ξαναδιαβάσεις.

ΕΝΑΣ ΠΑΛΙΟΣ ΣΟΥ ΦΙΛΟΣ

ζιες» τῶν μεγαλυτέρων ξεπερνοῦν τά ὅρια τῆς Κρεμαστῆς. Μέσα στά «φιλόδοξα» αὐτά πλαίσια ἦταν καί οἱ ποδοσφαιρικοί ἀγῶνες πού δώσαμε μέ τίς ἀντίστοιχες ποδοσφαιρικές ὁμάδες τοῦ Κυπαρισιοῦ καί τῶν Νιάτων.

— Στόν ἀγῶνα μέ τό Κυπαρίσι στό σκόρ προηγήθηκε τό Κυπαρίσι μέ 2-0. Ἔτσι ἔληξε τό α' ἡμίχρονο. Στό δεύτερο ὅμως νου τό σκόρ νά εἶναι 3-1 ὑπέρ τῆς Κρεμαστῆς. Ἡ ἰαχή Κρεμαστή-Κρεμαστή δονοῦσε τό γήπεδο. Καί ἐνῶ οἱ παῖκτες καί οἱ φίλαθλοι (πού μέ κάθε μέσο εἶχαν ἔρθη στό Νιάτα καί κατακλύσανε τό γήπεδο) εἶχαν πιστέψει σέ θρίαμβο ἤρθαν ξαφνικά δύο ἀναπάντεχα γκόλ σέ βάρος μας μέ ἀποτέλεσμα τό τελικό σκόρ νά γίνη 3-3.

(Γράφει ὁ Γιάννης Παρδάλης)

Ο ΔΡΟΜΟΣ ΓΙΑ ΜΑΡΙ

Τό ἔργο τοῦ δρόμου πρός τό Μαρί, στή δεύτερη φάση ἐξελίχτηκε ἀργά, λόγω τῶν περιορισμένων οἰκονομικῶν δυνατοτήτων.

Ἀθόρυβα ὅμως γίναν οἱ πλέον σοβαρές ἐργασίες. Ἀφοῦ ἀνατινάχτηκαν οἱ βραχισμοί μέχρι τή Λάκκα τῆς Σημίνας, καί ἀπό ἐκεῖ μένει ὁμαλό τμῆμα.

Ὑπῆρξαν ἀρκετές προσφορές σέ χρῆμα ἀπό διάφορους πατριῶτες μας, καί θά ὑπάρξουν καί νέες προσφορές. Ἔγινε συμφωνία μέ μπουλντόζα νά συνεχίσει τίς ἐργασίες ξεκινώντας ἀπό τό Μαρί πρός τά ἐπάνω. Ὑπάρχουν πρός διάθεση 150.000 δρχ.

Ἴσως στή τρίτη φάση πού θά ἐπακολουθήση σύντομα, νά γίνη ἡ ἕνωση, ὥστε στίς ἑπόμενες φάσεις ἀπό τήν Ἄνοιξη νά γίνη τμηματικά ὁριστική κατασκευή τοῦ δρόμου (τεχνικά χαντάκια, διάστρωση), ἀνάλογη μέ τίς οἰκομικές μας δυνατότητες.

Πιστεύουμε ὅτι μέ τή βοήθεια τῶν πατριωτῶν, τῆς Κοινότητας καί τοῦ ἀγαπητοῦ Ζαρακίτη καί Κ. Παπαμιχαλόπουλου, τό ἑπόμενο καλοκαίρι, νά κινοῦνται αὐτοκίνητα στή γραφική αὐτή διαδρομή.

ΚΟΙΝΩΝΙΚΑ

Γεννήσεις

Ἡ κ. καί ὁ κ. Θεόδωρος Δ. Ταμβάκος ἀπόχτησαν στό Καναδᾶ δίδυμα κοριτσάκια.

Ἡ κ. καί ὁ κ. Ἐλ. Τσορομῶκος ἀπόχτησαν ἕνα χαριτωμένο ἀγοράκι.

Ἡ κ. καί ὁ κ. Χρῆστος Γ. Κοσμᾶς ἀπόχτησαν μιά χαριτωμένη κοροῦλα.

Στούς εὐτυχεῖς γονεῖς εὐχόμαστε νά τούς ζήσουν.

Γάμοι

Ἔγιναν οἱ ἑξῆς γάμοι στό χωριό: Ἰωάννης Δ. Τσορομῶκος καί Γιαννούλα Α. Τζώρτζη, Παναγιώτης Κωστάκης καί Ἐλένη Παυλάκη.

Στούς νεόνυμφους εὐχόμαστε νά ζήσουν.

Ἀποφοιτήσεις

Ὁ κ. Ἰωάννης Παρδάλης ἀποφοίτησε ἀπό τή Σχολή Πολιτικῶν Μηχανικῶν τοῦ Ε. Μ. Πολυτεχνείου. Τοῦ εὐχόμαστε καλή σταδιοδρομία.

Θάνατοι

Ἀπεβίωσε στή Κρεμαστή ἡ Δήμητρα Καλκάνη.

Ἀπεβίωσε στήν Ἀθήνα ὁ Παναγιώτης Βαρδάκης (πεθερός τοῦ αἰδεσιμωτάτου Ἰωάννη Χαραμῆ).

Ἀπεβίωσε στήν Κρεμαστή ἡ Βασιλική χήρα Δ. Μανούσου.

Στούς οἰκείους ἐκφράζουμε θερμά συλλυπητήρια.

ΜΕ ΤΟ ΦΑΚΟ ΤΩΝ «Κ.Ν.»

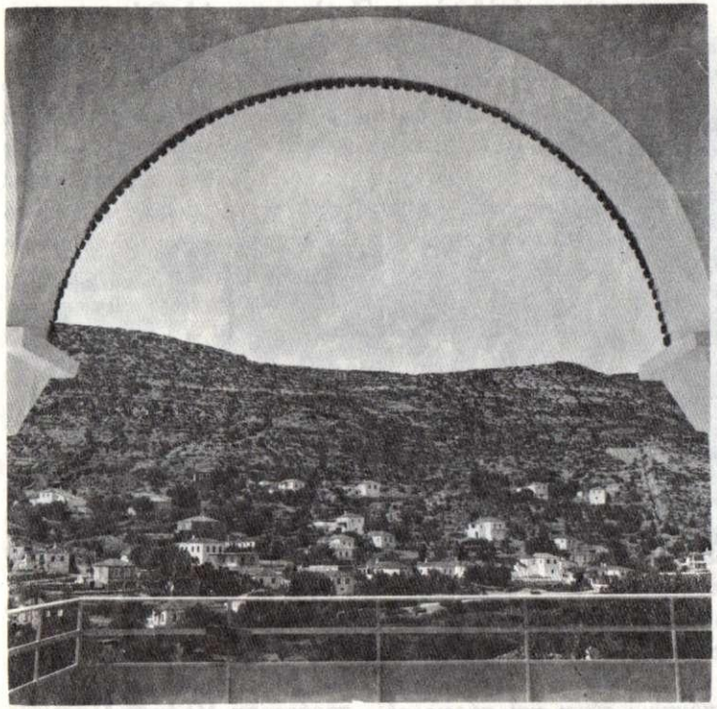

Ἄποψη τοῦ χωριοῦ ἀπό τήν ἐκκλησία

ΑΠΟ ΤΗΝ ΚΑΛΟΚΑΙΡΙΝΗ ΖΩΗ ΣΤΗΝ ΚΡΕΜΑΣΤΗ

Τό φετεινό καλοκαίρι ξεκίνησε πιό νωρίς γιά τή Κρεμαστή, μιᾶς καί ἡ κίνηση ἐκδηλώθηκε ἀπό τίς ἀρχές τοῦ Ἰούλη.

Ἡ πρώτη μεγάλη συγκέντρωση κόσμου ἔγινε τοῦ Ἁϊ Λιός πού χρόνο μέ τό χρόνο ἐξελίσεται σέ πανηγύρι ἐφάμιλλο τῶν πανηγυριῶν τῆς Παναγίας. Οἱ μεγάλες ζέστες πού ἐπικρατοῦσαν κάναν πιό ἀπαραίτητη τή Κρεμαστή. Ἔτσι ἀπό τίς πρῶτες ἡμέρες τοῦ Αὐγούστου ἔφτανε ἀπ' ὅλα τά σημεῖα κόσμος στή Κρεμαστή. Τά βραδάκια ἡ πλατεῖα ἦταν γεμάτη κόσμο, καί οἱ δρόμοι ὅλες τίς ὧρες γεμάτοι παιδιά.

Τό Δεκαπενταύγουστο ἔγινε κυριολεκτικά κατάληψη τοῦ χωριοῦ, δέν ὑπάρχει προηγούμενο ἄλλης χρονιᾶς, μέ τόσο κόσμο.

Τά θετικά ἀποτελέσματα τῶν δρόμων φάνηκαν ἀναντίρητα. Ἡ αἰφνιδιαστική ὅμως κατάληψη βρῆκε τό χωριό ἀπροετοίμαστο νά ἀνταποκριθῆ στίς ἀπαιτήσεις τόσου κόσμου, γι' αὐτό καί ἡ ποιότητα τῶν πανηγυριῶν ἔπεσε σημαντικά. Εἶναι ἕνα ἄσχημο σημάδι τοῦ καιροῦ μας ἡ παρακμή τοῦ γνήσιου δημοτικοῦ γλεντιοῦ. Πρέπει ὅλοι ν' ἀντιδρασουμε ὥστε νά μήν ἐπικρατήση ὁ ρυθμός πού ἐξελίσεται. Χάνεται ἔτσι ἡ παράδοση, χάνεται τό δημοτικό τραγούδι, ξεχνᾶμε τίς ρίζες μας. Θά χρειαστῆ μιά προσπάθεια ἀπό τά μαγαζιά τοῦ χωριοῦ γιά περισσότερη ὀργανωση, μιᾶς καί αὐτούς τούς ἴδιους θά ὀφελήση καί ἀκόμη μιά ἀντίδραση ἀπ' ὅλους νά μήν ὑποκύψουμε στούς ὀργανοπαῖκτες πού φέρνουν τήν πιό μεγάλη εὐθύνη, γιά τό ἄνοστο καί ξένο πρός ἐμᾶς τραγούδι πού εἰσάγουν ἀπό κακόγουστα κέντρα τῆς πόλης (Παντρεμένοι κι' οἱ δυό κ.λ.π. ...).

Ἡ ἄλλη πλευρά τοῦ χωριοῦ ἦταν ἱκανοποιητική. Ἰδιαίτερο τόνο ἔδωσε στήν ἑορτή τῆς Παναγίας ἡ μεγαλόπρεπη παρουσία στή Λειτουργία, τοῦ κ. Παντελεήμονα (γνωστοῦ ἀπό τό Πάσχα).

Τά Ἐννιάμερα λειτούργησαν ὁ συμπατριώτης μας παπα-Λευτέρης καί ὁ ἱερέας τοῦ Ἅγιο-Δημήτρη Παπαγιώργης.

Τίς καθημερινές οἱ παραθεριστές ἀσχολοῦντο μέ τά θέματα τά λαχανικά. Οἱ κτηνοτρόφοι ἦταν πιό τακτικοί στό χωριό, μιᾶς καί δέν εἶχαν τόσες πολλές ὑποχρεώσεις στίς στάνες. Οἱ μελισσοκόμοι ἦταν σκεπτικοί, μιᾶς καί οἱ παραγωγή ἦταν πενιχρή. Γιά τά ἀμπέλια δέν ὑπῆρχε μεγάλη αἰσιοδοξία γιά τήν ἐπιτυχία τους, ἴσως νά τά βοηθήση ἡ τελευταία δυνατή βροχή.

Περνώντας τά πανηγύρια πολλοί ἀποχωρίστηκαν τό χωριό, ὅσοι ὅμως ἔμειναν βρῆκαν τίς πιό ἰδανικές καί ἀνθρώπινες συνθῆκες. Πιό στενή παρέα, πιό ἐγκάρδιες σχέσεις, πιό ἀγνή

ΕΝΑ ΓΡΑΜΜΑ ΑΠΟ ΤΗ ΞΑΝΘΗ

Μιά μέρα στίς Ὀκτώ Ἰουλίου 1980 γυρίζοντας ἀπό τή δουλειά μου στό σπίτι, ἀντικρύζω μιά ἐφημερίδα δυό φύλλων. Κοιτάζω τ' ἀρχικά γράμματα νά γράφουν Κρεμαστιώτικα Νέα.

Μέ μεγάλη χαρά καί συγκίνηση ἄρχισα νά διαβάζω τό φῦλλο, μόλις τό τελείωσα ἄρχισα νά τό διαβάζω πάλι καί πάλι, γιατί εἶδα νά γράφωνται τόσα ὡραῖα λόγια γιά τό χωριό μας γιά τά ἔργα πού γίνονται καί πού πρόκειται νά γίνουν, γιά τοῦ συλλόγους Κρεμαστιωτῶν Ἐξωτερικοῦ τή δραστηριότητά τους γιά νά συγκεντρωθοῦν χρήματα καί γιά τό ποῦ θά σταλοῦν. Εἶδα καί τό πιό δραστήριο σύλλογο τῶν Κρεμαστιωτῶν στήν Ἀθήνα. Συγχαρητήρια ἀπό μέρους μου στό Διοικητικό Συμβούλιο, καί στά μέλη του, πού οἱ πιό πολλοί εἶναι νέοι

ΕΠΙΣΚΕΨΕΙΣ ΠΑΤΡΙΩΤΩΝ

Ἀπό Αὐστραλία:

Ὁ κος καί κα Π. Παρδάλη, ὁ κος Χρίστος Χαραμῆς οἰκογενειακῶς, ὁ κος Ἀναστ. Κοσμᾶς οἰκογενειακῶς, ὁ κος Γεώργιος Δρίβας οἰκογενειακῶς.

Ἀπό Ἀμερική

Ὁ κος Γεώργιος Παν. Δούνιας, ὁ κος Τάμης Χαραμῆς, ὁ κος Παναγιώτης Γ. Λάββας, ὁ κος Βαγγέλης Τζάκας οἰκογενειακῶς ὁ κος Γεώργιος Δούνιας οἰκογενειακῶς, ἡ κα Κατερίνα Δούνια μέ τίς κόρες της, ὁ κος Ἀντώνης Γκλιάτης οἰκογενειακῶς, ὁ κος Γιῶργος Μπέλεσης οἰκογενειακῶς, ὁ κος Χρῖστος Γκιουζέλης οἰκογενειακῶς ὁ κος Κώστας Μαυρομιχάλης οἰκογενειακῶς, ἡ κα Κατερίνα Κοσμᾶ μέ τά παιδιά της.

Ἀπό Καναδᾶ:

Ὁ κος Βασίλης Χαραμῆς μέ τή σύζυγό του.

Ἀπό Ἀργεντινή:

Ὁ κος Ἀντώνης Παν. Ζώταλης.

Ἀπό τήν Κύπρο:

Ὁ κος Παναγιώτης Παυλάκης οἰκογενειακῶς.

Ἀπό τή χοροσπερίδα τῆς 19-8-80

ΑΝΤΑΠΟΚΡΙΣΗ ΑΠΟ ΤΗ ΜΑΚΡΙΝΗ ΑΥΣΤΡΑΛΙΑ

(Γράφει ἡ Ἰωάννα Παρδάλη)

Μεγάλη χαρά, ἔκπληξη καί συγκίνηση νοιώσαμε ἀντικρύζοντας τά «ΚΡΕΜΑΣΤΙΩΤΙΚΑ ΝΕΑ». Σᾶς στέλνουμε τόσο τά εὐχαριστήρια μας γιά τήν ἀποστολή τῆς ἐφημερίδας, ὅσο καί ὁλόθερμα συγχαρητήρια γιά τήν ἰδέα σας, πού ἔγινε πραγματικότητα, νά ἐκδόσετε τήν ἐφημερίδα. Πραγματικά, ἦταν κάτι πού μᾶς ἔλλειπε τόσο καιρό.

Ὅλοι πρόθυμα δήλωσαν τήν ἐπιθυμία νά γίνουν συνδρομητές, γιατί ἄν καί ἄψυχο τό χαρτί τῆς ἐφημερίδας, κλείνει μέσα του καί φέρνει τόσο κοντά μας τήν Κρεμαστή μας καί τήν ἀπέραντη ἀγάπη της πού εἶναι ἡ ζωή καί τό ὄνειρο κάθε Κρεμαστιώτη. Εἴμαστε σίγουροι ὅτι τά «Κ.Ν.» θά πετύχουν τούς στόχους τους, γιατί εἶναι ἡ φωνή τῆς Κρεμαστῆς πού θ' ἀντηχεῖ στ' αὐτιά κάθε κρεμαστιώτη καί ἀκούγοντάς την θά νοιώθει ἀκόμα πιό ἔντονα τήν ὑπερηφάνεια πού ἔχει γιά τό μικρό σέ μέγεθος, ἀλλά μεγάλο σέ ἀγάπη χωριό του.

Ἡ Ἀδελφότητα Κρεμαστιωτῶν «Ο ΜΥΣΤΡΑΣ», ἐκ μέρους ὅλων τῶν πατριωτῶν τοῦ Σύδνεϋ, σᾶς γνωρίζει ὅτι θά συμπαρασταθεῖ στήν ἐφημερίδα «Κ.Ν.», ὅπως μέχρι τώρα ἔκανε σέ κάθε προσπάθεια πού ἀφοροῦσε τήν ὡραία Κρεμαστή, σέ κάθε προσπάθεια πού ἦταν πρός ὄφελός της. Τά «Κ.Ν.» θά γίνουν γιά μᾶς ἡ γέφυρα μέ τό ὡραῖο χωριό μας, πού θά μικραίνει τήν ἀπόσταση πού μᾶς χωρίζει καί θά μᾶς κρατᾶ ἐνήμερους σέ ὅ,τι ἀφορᾶ τόσο τήν Κρεμαστή καί τήν πρόοδό της, μέ τά διάφορα ἔργα πού γίνονται ἐκεῖ, ὅσο καί τούς συγχωριανούς μας.

Τέλος, γιά νά ἐνημερωθεῖτε σᾶς γνωστοποιοῦμε ὅτι στίς 27 Ἰουλίου 1980, ἡμέρα Κυριακή, ἔγινε Γενική Συνέλευση γιά τήν ἐκλογή νέου Διοικητικοῦ Συμβουλίου τῆς Ἀδελφότητάς μας, πού συγκροτήθηκε ὡς ἑξῆς:

Πρόεδρος: Θεόδωρος Γεωρ. Τσορομῶκος, Ἀντιπρόεδρος: Νικόλαος Χρ. Χαραμῆς, Γραμματέας: Ἰωάννα Δημ. Παρδάλη, Ταμίας: Παναγιώτης Ἰω. Κοσμᾶς, Μέλη: Δημήτριος Ἀνασ. Χαραμῆς, Κων/νος Ἰω. Τζάκας, Ἀντώνιος Γεωρ. Τσορομῶκος, Γεώργιος Ἰω. Παρδάλης, Γεώργιος Θεοδ. Τσορομῶκος.

Τό νέο Διοικητικό Συμβούλιο ἀποφάσισε, ὅπως ἡ ἀδελφότητα δώσει χορό στίς 4 Ὀκτωβρίου 1980, τά κέρδη τοῦ ὁποίου θά διατεθοῦν γιά τήν ἐνίσχυση τοῦ ἔργου πού γίνεται στήν Κρεμαστή, δηλαδή γιά τήν ἀσφαλτόστρωση τοῦ δρόμου.

Κλείνοντας τό γράμμα μας, ἀπό τό Σύδνεϋ, σᾶς στέλνουμε τίς εὐχές μας γιά τήν ἐπιτυχία τῆς ἐφημερίδας, τούς ὁλόθερμους χαιρετισμούς μας καί τήν ἀγάπη μας.

ἄνθρωποι ἐπιστήμονες καί ἀγαποῦν τήν γενέτειρά μας. Πάντως ἐμεῖς οἱ ξενιτεμένοι δέν ξεχοῦμε τό χωριό μας, τό τόπο καταγωγῆς μας. Ἡ Κρεμαστή μπορεῖ νά εἶναι χωριό φτωχό καί ἄγονο λόγω τοῦ ἐδάφους, εἶναι ὅμως θέρετρο μοναδικό λόγω τοῦ ὑψομέτρου πού ἔχει μέ τά ὡραῖα δάση ἀπό ἔλατα, τά κρῦα της νερά, τά νόστιμα κτηνοτροφικά προϊόντα της καί τό γευστικό κρασί ἀλλά προπαντός τόν λεβέντικο καί φιλόξενο κόσμο της πού ὅπου καί ἄν βρίσκεται, στά πέρατα τῆς ὑδρογείου, δέν ξεχνᾶ τό ἀγαπημένο του χωριό. Παρακαλῶ τή Συντ. Ἐπιτροπή νά ἐκδίδη τήν Ἐφημερίδα πιό συχνα, γιά νά μαθαίνουμε τά νέα.

Εὐχαριστῶ τή Συντακτική Ἐπιτροπή

Μέ ἀγάπη

Ἀντώνης Κοσμᾶς - Ξάνθη

Ἐμπρός ὅλοι μαζύ νά ρθοῦμε πιό κοντά μεταξύ μας, νά κάνουμε τή Κρεμαστή μας τό πιό ὄμορφο χωριό. Μικροί καί μεγάλοι, στήν Ἑλλάδα καί στό ἐξωτερικό, νά ἀγωνιστοῦμε σάν πραγματικοί Κρεμαστιῶτες.

τοῦ χωριοῦ, μέ τίς ταβέρνες, τόν ὑπαίθριο κινηματογράφο, τίς βόλτες, τίς ἐκδρομές καί τήν κουβέντα, ἐνῶ τά παιδιά χόρταιναν παιχνίδι.

Οἱ ντόπιοι κάτοικοι βγάζαν τή πατάτα καί φτειάχναν βραγές γιά οἰασκεόαση.

Ἡ φυγή εἶναι ἕνα μαρτύριο καί γι' αὐτούς πού φεύγουν καί πιό πολύ γι' αὐτούς πού μένουν. Τά κουρασμένα τους πρόσωπα ποτίζοπνται μέ χοντρά εἰλικρινῆ καυτά δάκρυα.

ΝΕΑ ΑΠΟ ΤΟΝ ΚΑΝΑΔΑ

(Γράφει ἡ Δ. Πριφτάκη)

Μέ μεγάλη χαρά καί συγκίνηση πήραμε στά χέρια μας τά «ΚΡΕΜΑΣΤΙΩΤΙΚΑ ΝΕΑ».

Διαβάζοντάς τα φέραμε κοντά μας τή Κρεμαστή. Γι' αὐτό νοιώθουμε ὅλοι ἐνθουσιασμένοι καί κάθε φορά θά περιμένουμε μέ ἀνυπομονησία κάθε καινούριο φύλλο γιά νά μᾶς φέρνει κοντά σας, νά μαθαίνουμε τά νέα σας καί σεῖς τά δικά μας.

Δέν νομίζουμε νά ὑπάρχει Κρεμαστιώτης πού νά μήν αἰσθάνθηκε κάτι διαβάζοντας τήν ἐφημερίδα. Γιατί τό μικρό μας χωριό ἔγινε πολύ μεγάλο πάνω στήν ἐφημερίδα.

Καί τώρα στά νέα μας.

Μαζύ μας στό Μόντρεαλ βρίσκεται γιά ἐπίσκεψη τῶν παιδιῶν της ἡ κ. Ἐλένη Ι. Λεγάκη. Τῆς εὐχόμαστε εὐχάριστη διαμονή.

Ὁ κ. Βαγγέλης Λεγάκης καί ἡ σύζηγός του Μαρία ἀπόκτησαν κοριτσάκι. Τούς εὐχόμαστε νά τούς ζήσει.

Ἔγιναν οἱ ἀρραβῶνες τοῦ κ. Θεοδώρου Λεγάκη μετά τῆς δίδας Μαρίας Λαζάρου ἀπό τή Λευκάδα. Τίς εὐχές μας καί καλά στέφανα.

Βαπτίστηκε τό κοριτσάκι τοῦ κ. Θεόδωρου καί Ἀφροδίτης Τσίγγου. Ἀνάδοχοι ἦσαν ὁ κ. Δημήτριος καί ἡ κ. Ἀντωνία (Τσορομώκου) Μπόνη ἀπό τό Βανκοῦβερ. Νά χαίρονται τό νεοφώτιστο.

Στόν ἐκλεκτό μας γαμπρό Κρεμαστιώτη κ. Νικ. Κουτλῆ καί στή σύζυγό του Ματίνα (Τσίγγου) ἐκφράζομε τά συλληπητήρια, γιά τό θάνατο τῆς μητέρας του.

Θά εἴμαστε πάλι μαζύ στό ἐπόμενο φύλλο.

Χαιρετισμούς ἀπό τό Μόντρεαλ.

ΚΡΕΜΑΣΤΙΩΤΙΚΑ ΝΕΑ
Τριμηνιαία ἔκδοση τοῦ Συλλόγου Κρεμαστιωτῶν
«Ο ΠΑΤΡΙΩΤΗΣ»
ΣΥΝΤΑΚΤΙΚΗ ΕΠΙΤΡΟΠΗ
Μιχάλης Ἀντ. Δούνιας
Νίκος Ἀντ. Ζώταλης
Γιῶργος Δημ. Τζάκας.

Ταχυδρομικές ἐπιταγές, γράμματα, διαφημίσεις κλπ. νά στέλνονται στή Διεύθυνση
Νίκο Ζώταλη
Δαιμονογιάννη 4 Ἀθήνα ΤΤ.219

Ὑπεύθυνος σύμφωνα μέ τό νόμο
Μιχάλης Δούνιας
Καποδιστρίου 18 Ἀθήνα

Στοιχειοθεσία, ἐκτύπωση, βιβλιοδεσία:
ΦΩΤΟΣΤΟΙΧΕΙΟΘΕΤΙΚΗ ΕΛΛΑΔΟΣ ΕΠΕ
Σαχτούρη 10, Ἀθήνα

Ἐτήσια συνδρομή ἐσωτερικοῦ 200 δρχ.
Ἐτήσια συνδρομή ἐξωτερικοῦ 10$