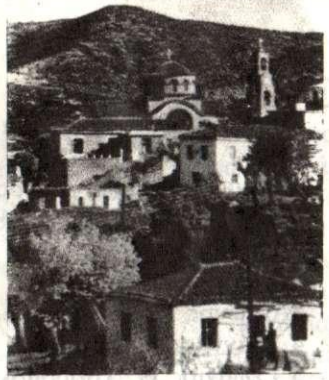

ΚΡΕΜΑΣΤΙΩΤΙΚΑ ΝΕΑ

ΑΘΗΝΑ 1 ΟΚΤΩΒΡΙΟΥ 1982 ΑΡΙΘΜΟΣ ΦΥΛΛΟΥ 10

ΕΚΔΟΣΗ ΤΟΥ ΣΥΛΛΟΓΟΥ ΚΡΕΜΑΣΤΙΩΤΩΝ ΛΑΚΩΝΙΑΣ "Ο ΠΑΤΡΙΩΤΗΣ"

ΟΙ ΣΗΜΑΝΤΙΚΕΣ ΚΑΤΑΚΤΗΣΕΙΣ ΤΟΥ ΧΩΡΙΟΥ ΘΑ ΣΥΝΤΕΛΕΣΟΥΝ ΣΤΗ ΔΙΑΣΩΣΗ ΤΟΥ

Πριν λίγα χρόνια, όταν βλέπαμε το κατρακύλισμα την αποσύνθεση του χωριού και την εγκατάλειψη μας καταπογοήτευση και απαισιοδοξία.

Οι λόγοι που το χωριό βάδιζε στό δρόμο της καταστροφής ήταν η έλλειψη δρόμων, και κατάλληλων συνθηκών στο χωριό. Σήμερα το 1982 έχουν αλλάξει τόσα και τόσα πράγματα, ολοκληρώνεται το έργο της ασφάλτου, σε μικρό χρονικό διάστημα βρίσκεται στα διπλανά χωριά, κοντά στους τόπους εργασίας και παραγωγής πλησίον στα εμπορικά κέντρα. Οι ίδιες αποστάσεις που μέχρι πριν λίγο καιρό, μας έχουν εγκατασταθεί στα κάτω χωριά και λόγω του δρόμου κόψαν τους δεσμούς τους. Οι απομείναντες κάτοικοι του χωριού θα βρούν πιο ανθρώπινες συνθήκες εύκολης μετάβασης στο κέντρο, λιγότερης ερήμωσης στο χωριό, θα φτάνουν πιο εύκολα τρόφιμα είδη κάθε ανάγκης, και χρήσεως.

Πάρα πολλοί πατριώτες

Το έργο της ύδρευσης συμπληρώνει τις προϋποθέσεις για ζωή, περισσότερο άνετη, περισσότερο σύγχρονη. Αυτή τη ζωή που συνειθίζει ο άνθρωπος της πόλης, ο πολιτισμένος όπως θα λέγαμε. Πάρα πολλοί πατριώτες μας βρύση για νερό, τραβούσαν αμέτρητες φορές ημερησίως από τις στέρνες και τα πηγάδια. Τα περιβόλια θα μεταφερθούν δίπλα στα σπίτια, και θα δούμε σύντομα πράσινες αυλές, ανθισμένους φράκτες.

Σίγουρα όμως ενώ το καλοκαίρι, θα ξαναγεννιέται το χωριό τους άλλους μήνες, ίσως η βελτίωση να είναι μικρή. Θα χρειαστούν και νέες θυσίες και προσπάθειες για να επεκτείνουμε τη ζωή του χωριού.

Πρέπει να αλλάξει η νοοτροπία που σήμερα υπάρχει

Η παρακίνηση είναι πολύ σημαντικός συντελεστής, αυτή έπαιξε ουσιαστικό ρόλο τα τελευταία χρόνια στην ύπαιθρο και περισσότερο στήν Κρεμαστή. Αναγνωρίζουμε πως μέχρι πριν λίγο, οι συνθήκες του χωριού μας ήταν ακατάλληλες για μόνιμη εγκατάσταση κυρίως νέων ανθρώπων. Σήμερα που άλλαξαν ριζικά, ας αλλάξει ριζικά και η νοοτροπία μας, δεν είναι υποτιμητικό να ζήσεις στο χωριό, να δημιουργήσεις εκεί νοικοκυριό, και οικογένεια, μάλλον είναι καλλίτερα από το να ζήσεις σε κάποιο κοντικό χωριό, που λίγο πιο διαφέρει από το χώρα, τους έκανε πιο εργατικούς, και συστηματικούς. Αυτοί θα δώσουν περισσότερα πράγματα στο χωριό, είναι σε θέση να αναζητήσουν σωστό επαγγελματικό προσανατολισμό που δύσκολα οι εδώ διακρίνουν. Η οικονομική κρίση, η ανεργία, η δύσκολη ζωή είναι απειλές και για αρκετούς και του παρόντος.

Και αν η μόνιμη εγκατάσταση είναι ακόμα δύσκολη, ας γίνει μια προσπάθεια απ' όλους να κάνομε συχνή την παρουσία μας στό χωριό, να συντηρούμε τα σπίτια μας, τους κήπους, τα δέντρα και όσοι είναι δυνατόν κάποια από τα χωράφια.

τουσαν, ἀτέλειωτες σήμερα γίναν προσιτές.

Οι δυνατότητες που δίνει η άνετη μεταφορά προς τα χωριά του κάμπου είναι πολύ σημαντικές.

ΓΕΝΙΚΗ ΣΥΝΕΛΕΥΣΗ ΣΤΗΝ ΚΡΕΜΑΣΤΗ

Στις 16 Αυγούστου έγινε η καθιερωμένη πια συνέλευση όλων των Κρεμαστιωτών που ζουν στην Κρεμαστή στην Αθήνα και στο εξωτερικό όπου συζητήθηκαν τα προβλήματα του χωριού μας. Αποτέλεσμα της συζήτησης ήταν η έκδοση του ψηφίσματος.

ΨΗΦΙΣΜΑ 16/8/82

Α) Στενώτερη και Ουσιαστικώτερη συνεργασία των συλλόγων μεταξύ τους με κοινοποίηση της αλληλογραφίας.

Β) Αξιοποίηση των χρημάτων των συλλόγων Κρεμαστιωτών εις ΗΠΑ και Καναδά για το δρόμο προς Πελετά με παράλληλα αναζήτηση πόρων από τις αρμόδιες υπηρεσίες στην Ελλάδα.

Γ) Προώθηση των έργων Πολιτισμού περιεχομένου στο χωριό (κατασκευή πολιτιστικού κέντρου)

Δ) Έργα μέσα στο χωριό

α) έργα καθαριότητας (εκαθάριση ερειπίων)

β) Επισκευές εκκλησιών

γ) αποπεράτωση του σπιτιού του παπά.

Ο Πρόεδρος συνέλευσης
Μιχ. Δούνιας

Ο Γραμματέας
Αναστ. Παρδάλης

με πριν λίγα χρόνια.

Πόσα πράγματα δεν θα μεταβάλλει η παρουσία του νερού. Θα ξεκουράσει τα νοικοκυριά που με τόσο κόπο εξασφαλίζουν το νερό για πλήσιμο, καθαριότητα αλλά και πόσιμο. Ηλικιωμένες γυναίκες αν δεν πήγαιναν στη

ΣΕ ΚΡΕΜΑΣΤΙΩΤΙΚΟ ΤΟΝΟ

ΠΡΟΓΡΑΜΜΑΤΑ

Κάθε χωριό της περιοχής μας διακρίνεται για κάποια ιδιαίτερη επίδοση το ένα για τους πολλούς βιολιτζήδες του το άλλο για τους τσιγκούνηδές του, κάποιο παρακάτω για τους χορευτάδες του, και κάποιο ακόμα για τους πολλούς που πνίγονται.

Η πιο μεγάλη κλίση στους Κρεμαστιώτες είναι οι προγραμματισμοί έργων.

Όταν συναντηθούν ότι και να κουβεντιάσουν στο τέλος θα προτείνει ο ένας στον άλλον κάποιο έργο. Μπορεί όρθιοι μέσα στο δρόμο να κάνουν κάποιες κατεδαφίσεις χαράξεις, ή και απαλλοτριώσεις.

Η κατάσταση κορυφώνεται τον Αύγουστο στο χωριό, τότε γίνεται πραγματικό Φεστιβάλ. Ο καθένας έχει να παρουσιάσει πρόγραμμα έργων τουλάχιστον εκατό εκατομμυρίων, σπάνια μάλιστα συμπίπτουν κάποια προγράμματα.

σε μεγάλο βαθμό οι σημερινοί νέοι Κρεμαστιώτες, μπορούν να μείνουν περισσότερο στο χωριό, να δημιουργήσουν εκεί οικογένειες, να αναζητήσουν καί στήν Κρεμαστή δυνατότητες και παράλληλα να εργαστούν και στους πιο παραγωγικούς τόπους.

δικό σου. Σε τόσα άλλα ελληνικά χωριά, επέστρεψαν άνθρωποι από την Αθήνα, και το εξωτερικό, και εργάζονται στον τόπο τους.

Κυρίως οι άνθρωποι που ζήσαν στό εξωτερικό, είναι πιο χρήσιμοι, διότι συνήθως η παραμονή τους στήν ξένη

Εμείς που τόσο εργαστήκαμε για να πετύχουμε τις προϋποθέσεις ας συνεχίσουμε τις προσπάθειές μας, που αυτή τη φορά θάχουν σαν αποτέλεσμα, την ικανοποίησή μας, αλλά και την ανάπτυξη του χωριού.

Εννιάμερα 1982

Κάποιο βραδάκι μόλις μπήκα στην πλατεία είδα κάποιον πατριώτη μας να χαράζει με κάρβουνο στο τσιμέντο τις στροφές κάποιου δρόμου, που ίσως ερχόταν από το Κυπαρίσσι. Απόφυγα να πλησιάσω πολύ κοντά και προτίμησα τα παγκάκια, που καθόταν και ο μπάρμπα Μήτσος κρυφογελώντας.

Σκέφτηκα ποιος τελικά είχε τις πιο σωστές ιδέες στο χωριό, και τον αγνοούσαν για να μην πω τον περιγελούσαν.

κάποτε πριν αρκετά χρόνια μίλησε για φούρνο στο χωριό και γελούσαν αυτοί που σήμερα σταλίζουν στο λεωφορείο να αγοράσούν τη φραντζόλα.

Είπε για τη γέφυρα στη Πηλαλίστρα, και ξεκαρδιζόν τουσαν κάποιοι γύρω του, που οι ίδιοι σήμερα έχουν χαράξει πενήντα τέτοιες γέφυρες πιο μεγάλες, που καλύπτουν τρία ποτάμια. Όταν ο γραφικός μας πατριώτης χάραξε δρόμο στο Λαμπόκαμπο γέλασε το παρδαλό κατσίκι. Σήμερα ο δρόμος αυτός έγινε και είναι από τους πιο χρήσιμους.

Κάποτε γέλασα και εγώ όταν σκέφτηκε ο καλός μοι φίλος να επεκτείνει με γέφυρα την πλατεία του χωριού Το φετεινό καλοκαίρι άκουσα από τους προγραμματιστές ότι σύντομα το έργο θα γίνει, και είχαν μάλιστα κάνει και οικονομική εκτίμηση.

Αν ο παρεξηγημένος πατριώτης σταμάτησε κάπου εδώ, οι άλλοι προχώρησαν σε σοβαρά έργα, πλατείες πισίνες σήραγγες και πόσα που μου διαφεύγουν.

Όμως τώρα δεν γελούν παρά λίγοι γέροι χωριανοί, με πιο σύνεση γιατί οι νεώτεροι συνεχώς προγραμματίζουν. Όμως και από αυτό κάτι βγαίνει θα γίνουν μερικά από τα προγράμματά τους, και θα υπάρχουν προοπτικές για κάποια ακόμα.

Κάποιο χαλίνωμα όμως στη φαντασία δεν θάκανε κακό πριν φτάσουν να γελούν τα γύρω χωριά, που τώρα θαυμάζουν τις μεγάλες μας κατακτήσεις.

ΚΡΕΜΑΣΤΙΩΤΙΚΑ ΘΕΜΑΤΑ

Δρόμοι μέσα στο χωριό

Πολλές φορές ασχολήθηκε η στήλη αυτή με το τόσο σοβαρό θέμα των δρόμων του χωριού. Και σήμερα τονίζουμε πως η σημασία των δρόμων είναι καθοριστική. Τώρα που το χωριό βαδίζει στο δρόμο της ανάπτυξης γίνεται πιο επιτακτική η ανάγκη του να πάει ως το τελευταίο σπίτι δρόμος. Να παραμεριστούν τα μικροσυμφέροντα και να συνεργαστούν κατά γειτονιές οι πατριώτες μας, προσφέροντας υλική και οικονομική βοήθεια, ώστε να καταφέρουμε να συνδέσουμε όλο το χωριό και μάλιστα να τσιμεντοστρώσουμε κάθε δρόμο του χωριού στην προσπάθεια αυτή είναι απαραίτητη και η παρουσία της κοινότητας.

Οι αυλές των σπιτιών μας

Εκτός από λίγα σπίτια του χωριού, που τα περιτρυγυρίζουν κτιστές μάντρες και δίνουν μια νοικοκυρεμένη όψη, τα πιο πολλά, δεν είναι περιφραγμένα και μάλιστα η αυλή τους παρουσιάζει μια άσκημη εικόνα. Μάλιστα τα σπίτια που μένουν για κάποιο διάστημα κλειστά, όταν είναι απροστάτευτα, σύντομα θα υποστούν μεγάλες ζημιές.

Όσα λοιπόν σπίτια είναι περιφραγμένα, μπορούν τις αυλές τους να τις στολίσουν με άνθη, δέντρα, ή και ακόμα κάποια γεωργικά σκεύη που τώρα δεν χρησιμοποιούνται, αλέτρια, πυθάρια, κλπ.

Όσοι πηγαίνουν σε διάφορα άλλα μέρη, μπορούν να πάρουν πολλές καλές ιδέες και να τις μεταφέρουν στήν Κρεμαστή.

Τ' άλλα χωριά του Ζάρακα, έχουν όμορφες αυλές, και δίνουν άριστη εντύπωση στους ξένους. Τώρα που θα υπάρχει νερό, ας ξεκινήσουμε αυτή την τόσο σημαντική προσπάθεια.

Το έργο του παπά στο χωριό

Ο εφημέριος της Κρεμαστής ερχόμενος στο χωριό συνάντησε πολλές δυσκολίες από τις πολλές εκκρεμότητες που βρήκε. Καταβάλλει μεγάλη προσπάθεια να επαναφέρει σε μια ικανοποιητικήκατάσταση τη λειτουργία των εκκλησιών και της ενορίας. Πρέπει όλοι οι Κρεμαστιώτες να του παρέχουν ηθική συμπαράσταση και να δείξουν την ανάλογη κατανόηση ώστε να μπορέσουν να λυθούν μερικά ακόμη επείγοντα προβλήματα.

Κοινωνικά

ΝΕΑ ΑΠΟ ΤΗΝ ΑΥΣΤΡΑΛΙΑ

Εν Σύνδεϋ στις 29/8/82

Προς το Σύλλογο Κρεμαστιωτών «Ο Πατριώτης»

Καθώς είναι το πρώτο μου γράμμα - μας μαζί σας το νέο Διοικητικό Συμβούλιο της Αδελφότητας Κρεμαστιωτών «Ο ΜΥΣΤΡΑΣ» καθώς και όλοι οι πατριώτες του Σύνδεϋ σας στέλνουμε τους θερμούς μας χαιρετισμούς.

Ζητάμε συγνώμη που αργήσαμε να σας γράψουμε και να σας ενημερώσουμε για τα γεγονότα της Αυστραλίας, όσον αφορά τους Κρεμαστιώτες, αλλά όπως ήταν γνωστό σας επισκεφτήκαν αρκετοί πατριώτες από την Αυστραλία που οπωσδήποτε σας είπανε τα λίγα νέα μας.

Κάπως καθυστερημένα βέβαια, όμως σας ευχαριστούμε για τα ημερολόγια που μας στείλατε όπου μας κρατάνε συντροφιά κατά τη διάρκεια του χρόνου με τις φωτογραφίες του αξέχαστου και αγαπημένου μας χωριού. Τα ημερολόγια δεν τα πουλήσαμε αλλά τα μοιράσαμε δωρεάν στους πατριώτες μας. Ο Σύλλογός μας από το ταμείο του, σας στέλνει $150.00 δολλάρια για τα ημερολόγια. Επίσης σας στέλνουμε το ποσόν $170 δολλάρια από όλους τους συνδρομητές στα «Κρεμαστιώτικα Νέα» και σας ευχόμαστε δύναμη και αγάπη να συνεχίσετε αυτό το ωραίο έργο σας που χωρίς αμφιβολία μας ενημερώνει και μας φέρνει τόσο κοντά μας την Κρεμαστή.

Τέλος για τα νέα μας στις 4/7/82 ημέρα Κυριακή έγινε Γενική Συνέλευση για την εκλογή νέου Διοικητικού Συμβουλίου της αδελφότητάς μας. Παραβρέθηκαν οι περισσότεροι Κρεμαστιώτες δείχνοντας μεγάλο ενδιαφέρον για την πρόοδο του Συλλόγου «ΜΥΣΤΡΑΣ» και επίσης για τα προβλήματα της Κρεμαστής. Μετά την συνέλευση ακολούθησε μεγάλο γλέντι.

Το νέο Διοικητικό Συμβούλιο για την περίοδο 82 - 83 αποτελούν:

Πρόεδρος: Μιχάλης Ι. Παρδάλης

Ταμίας Γεώργιος Α. Χαραμής

Γραμματέα Μάρθα Α. Κοσμά

Μέλη Παναγιώτης Ι. Κοσμάς

2 Παναγιώτα Τεριζή

3Αντώνης Γ. Τσορομόκος

4 Ιωάννης Ν. Χαραμής

5 Γεώργιος Θ. Τσορομόκος

6. Ιωάννης Ζ. Παρδάλης

Εξελεκτική Επιτροπή 1. Γεώργιος Δρίβος

2. Αναστάσης Κοσμάς

3 Ιωάννα Παρδάλη

Το Νέο Διοικητικό Συμβούλιο αποφάσισε να ενισχύση) όσο μπορεί) κάθε έργο που γίνεται στήν Κρεμαστή.

Επίσης θέλουμε να ενημερωθείτε ότι πρόσφατα απεφοίτησε από το Πανεπιστήμιο του Σύνδεϋ με το δίπλωμα Φιλολογίας η Ιωάννα Α. Παρδάλη. Της απευθύνουμε θερμά συγχαρητήρια καθώς και καινούργια δύναμη για την συνέχιση των σπουδών της για το δίπλωμα της καθηγήτριας. Κλείνοντας το γράμμα μας σας στέλνουμε θερμούς πατριωτικούς χαιρετισμούς και όλοι μας τήν αγάπη.

Η Γραμματέας
Μάρθα Κοσμά

ΓΝΩΜΕΣ

λετά αν γίνει κάποτε, και περάσει έξω από το χωριό, λίγα πράγματα θα αποδώσει

ΕΛΛΗΝΙΚΗ ΔΗΜΟΚΡΑΤΙΑ
ΝΟΜΑΡΧΙΑ ΛΑΚΩΝΙΑΣ
ΔΙΕΥΘΥΝΣΗ ΔΑΣΩΝ

Σπάρτη 14 Σ/βρίου 82
Αριθ. Πρωτ.
1715

ΠΡΟΣ: Την εφημερίδα «Κρεμαστιώτικα Νέα»
Καποδιστρίου 18
Α θ ή ν α

Κύριε Διευθυντή
Απαντώντας σε σημείωμα που καταχωρήθηκε στο φύλλο της Εφημερίδας σας αριθ. 9/1 Ιουλ. 1982 με τίτλο «Ο Δασικός δρόμος» κάνουμε γνωστά τα εξής:

Έχει συνταγεί από την Υπηρεσία μελέτης και διαχειρίσεως βοσκοτόπων της περιοχής Κρεμαστής κτλ. που υποβλήθηκε και εκκρεμεί στις αρμόδιες Υπηρεσίες για έγκριση.

Στη μελέτη αυτή, περιλαμβάνεται και κατασκευή δασικών δρόμων που θα εξυπηρετούν το ελατοδάσος Κρεμαστής από την άποψη της προστασία του.

Μετά —επομένως— την έγκριση της μελέτης αυτής, θα ζητήσουμε οικεία χρηματοδότηση για την κατασκευή των εν λόγω έργων.

Κοιν/ση
Διεύθυνση Εσωτερικών
Γραφείο Δημοσίων Σχέσεων
Ενταύθα

Κοσμάς απόκτησαν αγοράκι.
Η Κα και ο Κος Τσορομώκος απόκτησαν κοριτσάκι
Η Κα και ο Κος Β. Παράσχης απόκτησαν κοριτσάκι.

Γάμοι

Στην Κρεμαστή έγινε ο γάμος της δίδος (μέχρι τότε) Ελένης Ι. Τσορομώκου μετά του Νικ. Αναγνωστόπουλου από Άγιο Δημήτρη.

Έγινε στις Μολάους 22 Αυγούστου ο γάμος του Γιώργου Θ. Ξαστερούλη με την Λούλα Πολυμενάκου.

Έγινε στις 25 Σεπτέμβρη στον Άγιο Χαράλαμπο Αθηνών ο γάμος της Βασ. Μανούσου με τον Νίκο Αμπελιώτη τους ευχόμαστε να ζήσουν

Θάνατοι

Στις ΗΠΑ πέθανε ο πατριώτης μας Δημήτριος Παναγ. Πουλάκης, που απουσίαζε 68 χρόνια στην Αμερική. Θερμά συλλυπητήρια στην οικογένειά του και στον αδερφό του Μαρίνη Πουλάκη, φίλε Δούνια Χρυσούλα Παναρίτη και Ειρήνη Μανίκη.

Πέθανε στο χωριό η Σταματίνα Χρησ. Παράσχη το γένος Π. Παναρίτη ηλικίας 80 χρονών. Στον σύζυγό της τα παιδιά και τα εγγόνια της θερμά συλλυπητήρια.

Στην Μαργαρίτα Χαλατζούκα (κόρη Μαρίας γένους Πριφτάκη) από τα Ιδρυτικά μέλη του συλλόγου μας. Ευχόμεθα θερμά συλλυπητήρια, για το βαρύτατο πένθος από τον πρόωρο θάνατο του συζύγου της.

νίας που έχει σπουδάσει Πολ. Μηχανικός έμεινε ενθουσιασμένος από την εμφάνιση και τις φυσικές ομορφιές του χωριού. Τόνισε όμως με ιδιαίτερη προσοχή «να διατηρηθούν οι κεραμοσκεπές, όχι τσιμεντένιες πλάκες διαστρεβλώνουν τελείως την εικόνα του χωριού». Μετά από λίγες ημέρες επισκέφτηκε το χωριό ο Πολ. Μηχανικός Κος Δημήτρης Σκούρτης. Επέστησε την προσοχή μας κατ' επανάληψη «σώστε τη μορφή του χωριού» μακρυά από τις τσιμεντένιες ασκήμιες, που αλλοιώνουν την εμφάνιση του χωριού.

ρει θέση από την αρχή πάνω στο θέμα αυτό, συνεχίζει να το τονίζει, έστω και αν το καλοκαίρι συνάντησε κάποιες αντιδράσεις. Ο πατριώτης μας Γιάννης Μανίκης, που έμεινε αρκετά στο χωριό, παρακολούθησε με ενδιαφέρον, τα ζητήματα του χωριού, μας είπε.

«Όλοι να κατανοήσουν πως η σημασία του να περνάν οι δρόμοι μέσα από το χωριό είναι πολύ μεγάλη. Αν ο δρόμος από Άγιο Δημήτρη γινόταν μέσω της Ράχης, η κίνηση της Κρεμαστής σήμερα θα ήταν πολύ μεγαλύτερη. Μην επαναληφθεί το ίδιο λάθος με το δρόμο προς Πε-

αλλους μήνες εκτός του καλοκαιριού. Όσοι περάσουν τό δρόμο, αν είναι μέσω του χωριού θα καθήσουν τουλάχιστον οι μισοί, αν είναι απ' έξω κανείς δεν θα κάθεται. Φροντίστε λοιπόν πατριώτες να γίνει ο δρόμος μέσα από το χωριό.

Ο πατριώτης μας κ. Δημήτρης κ. Κουλούρης μετά από λίγες ημέρες μας είπε: «Ο δρόμος πρέπει να περάσει έξω από το χωριό, την εποχή μας όλοι θέλουν τους δρόμους εκτός χωριού. Όσοι επιθυμούν να έλθουν στο χωριό, θα έλθουν, έστω και αν ο δρόμος περνάει έξω από το χωριό.

Εκτός αυτού μας είπε ο Κος Κουλούρης, πως θα περάσει μέσα στο χωριό, θα πάει από τις χαράδρες; τότε ποιος θα αποφασίσει να ξαναπεράσει από τέτοιο δρόμο; Ποιος έχει δίκιο;

ΗΡΘΑΝ ΑΠΟ ΕΞΩΤΕΡΙΚΟ

Από Καλλιφόρνια

Θεόδ. Ν. Γκιουζέλης.
Χρήστος Μιχ. Γκιουζέλης οικογενειακώς
Μαρία Ηλιοπούλου οικογενειακώς

Από Αυστραλία

Παναγιώτης Ι. Κοσμάς
Δημήτρης Ι. Παυλάκης οικογενειακώς
Γεώργιος Δ. Δρίβας οικογενειακώς
ο Δημ. Π. Πουλάκης

Από Καναδά

ο Γεώργιος Λάββας με το Παναγιώτη
ο Παναγιώτης Χ. Παράσχης με τη σύζυγό του
ο Γιώργος Ταμβάκος οικογενειακώς
ο Νίκος Κόκορης οικογενειακώς
ο κος Ανδρέας Πουλάκης οικογενειακώς

Από Νέα Υόρκη

ο Γεώργιος Δούνιας οικογενειακώς
ο Γεώργιος Καλκάνης οικογενειακώς
ο Γεώργιος Ταμβάκος με το γυιό του
ο Παναγιώτης Ι. Δούνιας οικογενειακώς
ο Γιώργος Δ. Μπέλεσης οικογενειακώς
ο Γιάννης Π. Παπαμιχαλόπουλος οικογενειακώς
ο Παναγ. Ι. Λάββας οικογενειακώς
η κ. Άννα Κάλλας (γένος Μανίκη).
ο κος Μιχ. Παναρίτης οικογενειακώς

η κα Κατερίνα Κοσμά με τη κόρη της
η δεσποινίδα Πίτσα Α. Δρίβα.
ο Χρήστος Λ. Χαραμής
Οικογένεια Τάμη Χαραμή

Πήγαν στο εξωτερικό και επέστρεψαν

ο κος Παναγιώτης Μαυρομιχάλης στη Βενεζουέλα και Κύπρο
ο κος Παν. Γ. Λάββας στη Κύπρο
ο κος Νικόλ. Ζώταλης οικογενειακώς στον Καναδά.
ο κος Χρήστος Θ. Τσορομώκος μετά συζύγου στον Καναδά.

ΝΕΑ ΤΗΣ ΚΡΕΜΑΣΤΗΣ ΣΤΟ ΤΡΙΜΗΝΟ

Τα νέα του χωριού αυτό το τρίμηνο είναι τόσα πολλά, που δεν επαρκεί ο χώρος της εφημερίδας, γι' αυτό θα αναφερθούμε στα πιο σημαντικά απ' αυτά. Αρχές Ιουλίου έγινε τοποθέτηση του Παπά Βασίλη στο χωριό, ύστερα από χειροτονία που χοροστάτησε ο μητροπολίτης Ευστάθιος.

Τις προσεχείς μέρες γίναν δημοπρασίες για τα έργα άσφαλτος, και ύδρευσης. Και τα δυο ανέλαβαν εργολάβοι και υποσχέθηκαν πως σύντομα θα τα τελειώσουν.

Το χαρακτηριστικό γεγονός του Ιουλίου στην Κρεμαστή, ήταν η πρωτοφανής οικοδομική κίνηση. Απ' όλες τις μεριές έφθαναν κτυπήματα σφυριών, ένας ήχος που χρόνια είχε ξεχαστεί για την Κρεμαστή. Κάθε Κρεμαστιώτης που ζει στο εξωτερικό ή στην Αθήνα, τις μέρες που βρισκόταν στο χωριό, προσπαθούσε να φτειάξει κάτι στο σπίτι του, να του ξαναδώσει ζωή.

Το πανηγύρι του Προφήτη Ηλία, γνώρισε πάρα πολύ κόσμο και μάλιστα όχι μόνο στο γλέντι αλλά και στην εκκλησία, Τι κρίμα όμως, να θέλουν όλοι να παν με αυτοκίνητο ως την πόρτα της εκκλησίας, μια τόσο γραφική διαδρομή, θάταν πιο όμορφη, όταν πήγαιναν όλοι στο χωριό αγνό σταρένιο ψωμί.

Μας επισκέφτηκε ο Νομάρχης Λακωνίας και του εκθέσαμε τα προβλήματα του χωριού μας, σε πνεύμα κατανόησης, για όλα θα υπάρξει κάποια λύση, μόνο το τηλέφωνο θα χρονίσει αρκετά καθώς φαίνεται. Αυτό το καλοκαίρι και ποιος δεν αγανάκτησε από τις διαρκείς βλάβες του.

Πλησιάζοντας της Παναγίας το διαπίστωνες από τις ασπρισμένες σκάλες, τους φούρνους, και τις ετομασίες των μαγαζιών. Ήρθαν αυτές τις μέρες πατριώτες μας που χρόνια δεν τους ξαναείδαμε την ημέρα της Παναγίας συνέρρευσε πρωτοφανής κόσμος στό χωριό ξεπέρασε κάθε υπολογισμό. Όμως είναι αδύνατο στις σημερινές συνθήκες να υπάρξει εξυπηρέτηση από τις μικρές δυνατότητες των μαγαζιών μας. Έγινε από το Σύλλογο της Αθήνας η προβολή της ταινίας «Μάθε παιδί μου γράμματα» η ταινία ήταν εξαιρετική αλλά τεχνικές δυσκολίες και το πολύ κρύο μείωσαν την υψηλή της ποιότητα.

Τα έργα ύδρευσης και ασφάλτου ξεκίνησαν και προχωρούν. Στο δρόμο του Μαριού, τοποθετήθηκαν οι

Από τις 24 Αυγούστου αρχίζει μια νέα περίοδος για το χωριό πέρασαν πια τα πανηγύρια, που κρατάν τον κόσμο μέσα στο χωριό.

Τότε ο κόσμος κάνει κοντινές βόλτες στις γύρω περιοχές, το Μαρί, το Λαμποκάμπι τον Αϊ Γιώργη, τη Στερνίτσα. Η ζωή γίνεται πιο ήσυχη οι παρέες πιο όμορφες. Στις τελευταίες μέρες του Αυγούστου τα έργα ασφάλτου και ύδρευσης προχώρησαν αρκετά.

Στις 29 Αυγούστου πολλοί πατριώτες πήγαν στο πανηγύρι του Μαριού, που ήταν πολύ καλό, και τους ευχαρίστησε.

Τα σταφύλια αν και Σεπτέμβρης δεν έγιναν ακόμα, η χρονιά έρχεται πολύ όψιμη. Οι πατάτες στους κήπους, μια ακόμη φορά ήταν πολύ λίγες. Κάτι φταίει που δεν έχουν εντοπίσει οι Γεωπόνοι ίσως η σπορά. Ίσως πως φυτεύουν κάθε χρόνο στον ίδιο κήπο. Μάταια περίμενε το χωριό κάποια βροχή, λίγες μόνο ψιχάλες μερικές φορές δώσαν την εντύπωση της βροχής, που δυστυχώς δεν ήρθε. Οι ζέστες συνεχίστηκαν, πιο έντονες από του καλοκαιριού, και τα βράδυα ήταν υπέροχα όλο το Σεπτέμβρη στο χωριό.

Ήρθε ο καιρός του Σχο-

ΔΡΟΜΟΣ ΓΙΑ ΤΑ ΠΕΛΕΤΑ

Πρώτο θέμα στις καλοκαιρινές συζητήσεις ήταν ο δρόμος των Πελετών. Αφού το ζήτημα πέρασε ανάμεσα από ποικίλες παρεξηγήσεις και δυσκολίες έφτασε στήν τελική ευθεία.

Εκπρόσωποι του συλλόγου «Μέλισσα» Νέας Υόρκης μας ανέφεραν στην αρχή πως μέσω της ΜΟΜΑ θα γίνει η κατασκευή του έργου. Όλοι εμείς εδώ στη Ελλάδα είμαστε διατεθειμένοι να βοηθήσουμε την προσπάθεια των αδελφών συλλόγων Αμερικής, Καναδά ύστερα από απόφαση που πάρθηκε σε κοινό ψήφισμα στήν πλατεία του χωριού. Μάλιστα κρίναμε όλοι σκόπιμο να σβήσουν οι προηγούμενες αντιθέσεις και να ξεκινήσει μια εποχή συνεργασίας αλληλοβοήθειας και κατανόησης. Έστω και αν κάποιος από μας πιστεύει πως κάποιο άλλο έργο έχει σειρά τώρα στο χωριό, πρέπει να σεβαστεί το κοινό αίσθημα και να συνδράμει στήν πραγματοποίησή του. Με τις προϋποθέσεις αυτές βλέπαμε ότι η ώρα της υλοποίησης του έργου προς Πελετά έφτασε.

Η συνέχεια όμως δεν ήταν η αναμενόμενη.

Οι προσπάθειες των εκπροσώπων του συλλόγου «Μέλισσα» στράφηκαν προς

ΝΤΡΟΠΗ ΜΑΣ

Για το χωριό μας, η πιο μεγάλη κατάκτηση, η πιο σπουδαία επιτυχία σ' όλα τα τελευταία χρόνια, είναι αναμφισβήτητα τό έργο της ασφάλτου.

Για να υλοποιηθεί αυτό το τόσο βαρυσήμαντο έργο, εργάστηκαν πολλοί πατριώτες, με ζηλευτή ενότητα και μοναδική αποφασιστικότητα. Ίσως γιατί ο καθένας καταλάβαινε τη μεγάλη του σημασία γιατί όλοι το συνέδεαν με τη ζωή και το μέλλον του χωριού.

Και όμως ανάμεσα μας βρέθηκαν πατριώτες, που φοβήθηκαν πως το προσωπικό τους συμφέρον κινδυνεύει αν θα συνεισέφεραν από τα κεκτημένα τους. Αυτό το μοναδικό για την κρεμαστή έργο εμποδίστηκε όταν κάποιοι χάναν ένα χωράφι, που φυσιολογικά θα το διέσχιζε ο δρόμος. Δυστυχώς υπάρχουν τέτοιοι Κρεμαστιώτες, που η άρνησή τους στέκεται εμπόδιο στο μέλλον και στο καλό του χωριού. Και όταν τους ρωτήσεις γιατί αντιδρούν έτσι; απαντούν

Δώσε το δικό σου χωράφι!

Κάνετε μεγάλο λάθος αγαπητοί μου όσοι σκεπτόσαστε έτσι, διότι παραβλέπετε πως το χωριό δεν ζητάει μόνο χωράφια, ζητάει και άλλες προσφορές, και βοήθειες που

ικανοποιητικά επίπεδα απ άλλα χρόνια, τουλάχιστον την παραμονή. Το βράδυ όμως το κρύο θύμιζε χειμωνιάτικους μήνες. Καθημερινά φτάνουν στο χωριό και καινούργιοι πατριώτες σπίτι με σπίτι ανοίγει τις πόρτες και τα παράθυρα, η ατμόσφαιρα ζωντανεύει.

Τα βράδυα του Αυγούστου, η μικρή μας πλατεία ενώνει όλα τα σημεία της γης, πατριώτες απ' Αυστραλία Καλιφόρνια Νέα Υόρκη Καναδά Βενεζουέλα από διάφορα σημεία της Ελλάδας, συζητάν φιλονικούν, προτείνουν, αποφασίζουν, πολλοί πατριώτες τα πρωϊνά πηγαίνουν στις γύρω θάλασσες, αλλά το μεσημέρι, έρχονται απογοητευμένοι από την εξουθενωτική ζέστη του κάμπου.

Εκείνο το πρωϊνό ξύπνημα τι μεγαλείο. Μια βόλτα στη βρύση, σιγά σιγά λίγη κουβέντα με το μπάρμπα Γιώργη, το φρέσκο αεράκι από το Μαρί και μια χούφτα νερό της βρύσης στα μούτρα, αποδείχτηκαν ανεκτίμητα αγαθά. Τα μεσημέρια τα παιδιά, που ήταν τόσα πολλά τη φετεινή χρονιά δεν κλείναν μάτι. Το μαγαζί της Βεγγελιώς έγινε κέντρο νεότητας. Εκεί συνέρρεαν από κάθε γειτονιά, μέχρι να καταλήξουν στο γήπεδο για πιο πολύ παιχνίδι. Για νάμαστε όμως ειλικρινείς, περιμένουμε κάτι περισσότερο απ' αυτά τα παιδιά!

Η παραγωγή σιτηρών ήταν ικανοποιητική ανάλογα με το χρόνο πού αφιέρωσαν οι γεωργοί του χωριού μας. Πάντως σπάνια βρίσκεις και στη σάρρα. Είναι έτσι πιο βατός ο δρόμος προς το Μαρί.

Ιδιαίτερα τιμήθηκε η πλατειούλα της βρύσης, τα παγκάκια όλα τα βραδυνά ήταν κατάμεστα κόσμου.

Η παράδοση ξαναζεί, η βρύση ξαναπήρε κοντά της τους Κρεμαστιώτες. Η λεύκα της βρύσης αναπτύσσεται ταχύτατα, όπως και όλο το χωριό. Η καθιερωμένη συζήτηση των απανταχού Κρεμαστιωτών στην πλατεία πραγματοποιήθηκε με μεγάλη επιτυχία, και εκδόθηκε ψήφισμα. Η χοροεσπερίδα του Συλλόγου που διοργάνωσε ο σύλλογος των Αθηνών με τη βοήθεια των ντόπιων γνώρισε μοναδική επιτυχία. Η παρουσίαση κόσμου ξεπέρασε τις πιο απαισιόδοξες προσδοκίες έγινε στην πλατεία; που η διαφορετική τοποθέτηση της ορχήστρας διεύρυνε το χώρο. Οι εισπράξεις ανήλθαν τις 320.000 δραχμές. Διατέθηκε ποσό 30.000 για την κεράμωση της εκκλησίας. Ένα ακόμα ποσό για τους μαθητές του Σχολείου Κρεμαστής.

Τις επόμενες μέρες, το χωριό παρουσίαζε έντονη κίνηση από το ξημέρωμα μέχρι τα μεσάνυχτα.

Τα Εννιάμερα την παραμονή δεν είχαμε ιδιαίτερη κίνηση, αλλά την ίδια μέρα της εορτής ήλθε αρκετός κόσμος, από τα χωριά του Ζάρακα κυρίως το Γέρακα. Η λειτουργία έγινε μέ τέσσερους ιερείς, και με την παρουσία του εξαιρετικού ψάλτη, Χρήστου Λαμ. χαραμή. μόνο, αλλά ούτε και στον Άγιο Δημήτρη ούτε στά άλλα χωριά, πληροφορηθήκαμε ότι διορίστηκαν αρκετοί στην περιοχή, περιμένουμε μέχρι τη στιγμή που γράφεται η στήλη και στην Κρεμαστή το δάσκαλο.

Ζυμώσεις για τις εκλογές γίνονται τις τελευταίες μέρες του Σεπτέμβρη. Ακούστηκαν δύο συνδιασμοί. Και ρωτάμε γιατί δύο; δεν μπορούσαν να μπούν δέκα - δεκαπέντε στο ίδιο ψηφοδέλτιο; Αλοίμονο!

Το έργο του νερού άλλαξε το ρυθμό του χωριού, γέμισε χαντάκια παντού, δύσκολα περνάς μέσα στο χωριό, δύσκολα θα τελειώσει τη χρονιά αυτή, δεν επαρκούν τα χρήματα, εκτός αν ενισχυθεί πάλι το έργο από τη Νομαρχία.

Το έργο της ασφάλτου παρά τις διαβεβαιώσεις καθυστερεί φυσικά, μεγάλη η ευθύνη στους αγαπητούς συγχωριανούς που δεν δίναν τα χωράφια, αλλά και του Εργολάβου η ευθύνη ώστε να τελειώσει οριστικά η ασφαλτόστρωση.

Ο Τρύγος στο Μαρί άρχισε φυσιολογικά, λόγω του ζεστού Σεπτέμβρη στις άλλες περιοχές με τ' αμπέλια πάει πιο μετά.

Η παράταση του καλοκαιριού, θα παρατείνει και την κίνηση του χωριού που με χαρά διαπιστώνουμε, διαρκώς γίνεται μεγαλύτερη.

Οι εκλογές του Οκτώβρη θα δώσουν την ευκαιρία να ξαναβρεθούμε πολλοί πατριώτες στον τόπο μας, που όσο αξιοποιείται, τόσο το ενδιαφέρον μας μεγαλώνει χία της υπεσχέθη. Συγκεκριμένα υπεσχέθη να αναθέσει τη χάραξη σε μηχανικό της Νομαρχίας, να αποδεχτεί τα χρήματα η Νομαρχία, να το θέσει σε μειοδοτικό διαγωνισμό, για να εκτελεστεί το έργο σαν κανονικό δημόσιο έργο. Αναμφισβήτητα είναι ο τρόπος ασφαλής. Ίσως όμως πολύ χρονοβόρος. Το κόστος μεγενθύνεται, τα χρήματα παραμένουν. Συνιστούμε στούς αδελφούς συλλόγους να σταθμίσουν πάλι τά πράγματα, και να δεχθούν λύσεις, που πιο σύντομα θα προσφέρουν έναρξη του έργου.

Ας δείξουν εμπιστοσύνη και στους εδώ πατριώτες που με το ίδιο ζήλο της Κρεμαστής και που ήδη απέδειξαν πως οι υπηρεσίες τους φέρνουν θετικά αποτελέσματα.

Μια ακόμα φορά τονίζουμε, πως μόνο η συνεργασία θα εξασφαλίσει δυνατότητες να υλοποιηθούν οι στόχοι κάθε συλλόγου.

Σίγουρα όμως ενώ το καλοκαίρι θα ξαναγεννιέται το χωριό τους άλλους μήνες, ίσως η βελτίωση να είναι μικρή. Θα χρειαστούν και νέες θυσίες και προσπάθειες για να επκτείνουμε τη ζωή του χωριού.

τόσο αυξάνει η νοσταλγία του να πηγαίνουμε.

Σίγουρα καλύτερες μέρες θα ζήσει στο μέλλον το χωριό. Όσο η αγάπη μας και το ενδιαφέρον θα υπάρχει, διαρκώς θα βελτιώνεται, και θα αποκτά τις προϋποθέσεις που θα του δώσουν ζωή.

μνήστου Νικ. Παπαμιχαλόπουλου γι' αυτά που πρόσφερε στο χωριό, ποιο το συμφέρον του Κων/νου Τσίγκου, όλων των πατριωτών της Αμερικής της Αυστραλίας του Καναδά της Αθήνας; Ποια τα συμφέροντα πιο πάνω από τα δικά σας, έχουν οι άνθρωποι που εργάζονται μέσα από τους συλλόγους για να ωφεληθεί το χωριό μας;

Σας δόθηκε και σας η ευκαιρία να δείξετε την αγάπη σας για το χωριό, όχι με λόγια, αλλά με έργα και την περιφρονήσατε.

Η ενέργειά σας θα μείνει μελανό σημάδι στην ιστορία του χωριού μας όπως θα μένετε στους ευεργέτες του χωριού, αν κάνατε μια προσφορά. Τώρα είναι πια αργά, για μεταμέλεια η ευκαιρία παρήλθε.

ΔΗΜΟΤΙΚΕΣ ΕΚΛΟΓΕΣ

Σε λίγες μέρες Δημοτικές Εκλογές. Ανάδειξη του Προέδρου που για τέσσερα χρόνια, θα παίξει πρωτεύοντα ρόλο στα ζητήματα του χωριού. Αυτό θα εξαρτηθεί από τις δυνατότητες που θάχει ο Πρόεδρος της Κρεμαστής. Διαφορετικά όχι μόνο πρωτεύοντα ρόλο δεν θα παίξει, αλλά αντίθετα θα δυσκολέψει και τις προσπάθειες των κρατικών φορέων, ή των συλλόγων για να βοηθήσουν το χωριό.

Ο Πρόεδρος της Κρεμαστής βαρύνεται με ιδιαίτερη αποστολή. Πρέπει να δείξει ικανότητα, διάθεση και συνεργασία μ' όλους.

συνέχεια στή σελ. 4

* δεν είναι λίγη. Ελπίζαμε νά διαλυθεί ο καιρός κατά

* προσφέραν τίς υπηρεσίες τους για τό καλό....

ΓΕΙΤΟΝΙΕΣ ΤΗΣ ΚΡΕΜΑΣΤΗΣ ΤΟ ΚΑΛΜΠΑΤΣΙ

Αναμφισβήτητα μια από τις πλεονεκτικές γειτονιές του χωριού μας είναι το Καλμπάτσι.

Το όνομά του προέρχεται από τη μικρή βρύση, το καλμπάτσι λέξη παρμένη από σλάβικη ρίζα.

Το καλμπάτσι έχει τα πιο ακαθόριστα σύνορα και πάντα διεκδικεί ευρύτερη περιοχή. Από τη γειτονιά της βρύσης το χωρίζει το ρέμα μπρος από του Χρήστου Παναρίτη. Περιλαμβάνει 25 σπίτια που στα πιο πολλά είναι τα Ζωταλαίϊκα. το νερό στη βρυσούλα συγκεντρώθηκε τα νεότερα χρόνια με ενέργειες των Καλμπατσιωτών οι οποίοι δεν περιορίστηκαν μόνο στο πόσιμο νερό, αλλά φύτεψαν και περιβόλια, κάτω από τη βρύση τους.

Καλμπατσιώτες υπήρξαν πολλοί τεχνίτες τα παλαιότερα χρόνια πολλοί κτιστάδες, κυρίως και μάλιστα καλλιτέχνες. Στο Καλμπάτσι ήταν συγκεντρωμένη και η βιομηχανία του χωριού Σιδηρουργείο - μαστρο Κώστα αλευρομηχανία Κοτσι - Ντρίβα. Τα τελευταία χρόνια Οπλουργία Παντελής - Ζώταλης. Επίσης είχε έντονη κτηνοτροφία, που και σήμερα υπάρχει. Ανήσυχα πνεύ-

Είναι αρκετοί στην Αργεντινή, στην Αμερική, στον Καναδά στην Αυστραλία στην Αθήνα στη Ρόδο στην Θεσσαλονίκη Πόρτο Χέλι. Είναι πνεύματα επιχειρηματικά, και πολλοί πρόκοψαν στο εμπόριο. Από τα πιο μεγάλα πλεονεκτήματα της γειτονιάς είναι η καλή θέα το γειτονικό πευκοδάσος, το νερό, και ότι βρίσκεται κοντά προς το κέντρο.

Ο κύριος δρόμος του Καλμπατσιού δεν είναι τσιμεντοστρωμένος αλλά κατάλληλος για κίνηση αυτοκινήτων. Παρά τα μεγάλα προσόντα της γειτονιάς δεν παρατηρήθηκε καμμιά οικοδομική κίνηση, μέχρι στιγμής πλην της ανακαίνισης του σπιτιού του Τάσου Δρίβα (πρώην σπίτι Σαρή) που φτειάχτηκε ευτυχώς στη γραμμή του χωριού. Το Καλμπάτσι έχει αρκετά δέντρα, αυτοφυή, αλλά και στα σπίτια κυρίως στο Τζακαίϊκο.

Όλα τα άλλα σπίτια στο Καλμπάτσι είναι με κεραμίδια, χαρακτηριστικό Κρεμαστιώτικα σπίτια. Κάθε σπίτι έχει γύρω γύρω αρκετές μάντρες, χωρίς να είναι αραιά η γειτονιά.

Οι Καλμπατσιώτες αγαπάν ιδιαίτερα το χωριό, και πολύ το Καλμπάτσι γι' αυτό πι-

Επίσκεψη του Κου Νομάρχη

Στις 12 Αυγούστου ήρθε στο χωριό ο Νομάρχης Λακωνίας κ. Γιάννης Σαβαλάντος. δεν γνωρίζαμε πως θα μας επισκεφθεί γι αυτό δεν παραβρέθηκαν στην πλατεία πολλά άτομα. Παρά ταύτα αναφέρθηκαν όλα τα προβλήματα που απασχολούν το χωριό, στην αρχή φυσικά τον ευχαριστήσαμε, για την μεγάλη συνδρομή της Νομαρχίας στο φετεινό πρόγραμμα. Στόχος της Νομαρχίας είναι η περάτωση του δρόμου προς Άγιο Δημήτρη, ασφαλτόστρωσης τμήματος δρόμου προς Λαμπόκαμπο περάτωση της ύδρευσης και κατασκευή δασικού δρόμου.

Το πιο σημαντικό όμως μήνυμα του Νομάρχη ήταν πως επεδίωξή του είναι η αναζωγόνηση της περιοχής μας και μάλιστα με ανάπτυξη της κτηνοτροφίας. Αναφέρθηκαν οι πατριώτες μας το τι θα γίνει με τα γκρεμισμένα σπίτια του χωριού που είναι επικίνδυνα, επίσης το πρόβλημα της καθαριότητας και μέτρα αντιμετώπισης. Υπεσχέθη να χορηγήσει κάποιο κονδύλιο της τάξης των 500. 000 δρχ. για κοινοτικούς δρόμους, και επίσης μια βοήθεια στον αγροτικό δρόμο του Μαριού. Η αναχώρηση του άφησε αισιόδοξους τους Κρε-

Μια παρέα στην παλιά εκκλησία

Το νέο Δ/Σ του συλλόγου Κρεμαστιωτών Αυστραλίας «Ο ΜΥΣΤΡΑΣ» συγχαίρουμε για την εκλογή του, του ευχόμεθα να ανταποκριθεί στις προσδοκίες των εκεί πατριωτών μας, συνεχίζοντας το πετυχημένο έργο και των προηγουμένων Δ/Σ του «ΜΥΣΤΡΑ».

«ΠΡΟΣΦΟΡΕΣ ΣΤΑ Κ.Ν.» και στο Σύλλογο

Παναγιώτα Ορφανού Κρεμαστή 1000 δρχ.

Αγγελικώ Δούνια 1000 δρ

ΠΡΟΙΚΟΔΟΤΗΣΗ

Ύστερα από μεγάλους αγώνες τα προβλήματα των προικοδοτήσεων του αειμνήστου Νικολάου Παπαμιχαλόπουλου πήρε τέλος. Με ικανοποίηση πληροφορούμεθα πως ήδη πήραν χρήματα αρκετές Κρεμαστιώτισσες.

Κάποιος πάλι από το Σύλλογό μας πρόσφερε τή βοήθειά του γιά να γίνει δυνατή η ανάληψη των χρημάτων. Έγινε μια πρόταση από την εφημερίδα μας να συγκεν-

Έχουν διασπαρθεί σε όλη την Ελλάδα και σ' όλη τη γη.

συμπληρώσουν οι ελλείψεις και θα παραμένει από τις πιο γραφικές γωνιές της Κρεμαστής.

παράσταση στην προσπάθειά τους να ζωντανέψουν το χωριό τους.

Συμπατριώτες του χωριού, της Αθήνας και του εξωτερικού, συσπειρωθείτε στους αντίστοιχους Συλλόγους σας.

ΑΘΛΗΤΙΚΗ ΣΤΗΛΗ

Η μπάλλα έχει τις δικές της ιστορίες... Ιστορίες που γράφονται και σβήνονται καθημερινά στο περιθώριο της καλοκαιριάτικης ζωής του χωριού.

Άλλες από αυτές αποτελούν το κύριο θέμα της κουβέντας μιας μερίδας της νεολαίας άλλες περνάνε στα ψιλά στις κουβέντες των μεγάλων οι περισσότερες όμως χάνονται στις μυλόπετρες του καιρού.

Είναι γεγονός πως η ζωή της νεολαίας σ' ένα μεγάλο βαθμό γράφεται στο γήπεδο του χωριού, εδώ ακμάζει ο νεοέλληνας Κρεμαστιώτης που με την καθημερινή «μάχη» της μπάλλας ξεφεύγει από την καταθλιπτική ρουτίνα της πόλης όπου ο αθλητισμός είναι «εν παρενθέσει» και η ψυχαγωγία στο περιθώριο. Για όλη αυτή την νεολαία το γήπεδο είναι γεμάτο από μια άλλη μυθολογία. Εκφράζει ένα γνήσιο χώρο που έχει τη γεύση της δύναμης της περιπέτειας, της συλλογικότητας, της ξενοιασιάς της ελεύθερης και ανέμελης ζωής. Υπόσχεται την ειρήνη τη σωστή άμιλλα, τη συνάντηση τη φιλία.

Μέσα στα παραπάνω πλαίσια ήταν και η καλοκαιριάτικη ποδοσφαιρική μας εξόρμηση στο Κυπαρίσσι. Σ' αυτή μας την προσπάθεια είχαμε συμπαραστάτες πάρα πολλούς Κρεμαστιώτες που με ένα λεωφορείο και με 10 περίπου ιδιωτικά αυτοκίνητα έσπευσαν να ενισχύσουν την ποδοσφαιρική μας ομάδα. Τονίζουμε ιδιαίτερα πως για πρώτη φορά είχαμε τόση μεγάλη προσέλευση κόσμου όπου μεγάλη μερίδα είχε το «ασθενές φύλο».

κάτω από τίς παροτρύνσεις των Κρεμαστιωτών εκδρομέων αρχίζει το ματς. Οι ποδοσφαιριστές της Κρεμαστής περνούν αμέσως στην επίθεση όπου με το δυναμισμό και την αγωνιστικότητά τους σφυροκοπούν τους αντιπάλους τους που ακολουθούν αμυντική τακτική. Και ενώ όλα έδειχναν ότι πλησίαζε η ώρα που η Κρεμαστή θα πετύχει γκολ εντελώς αναπάντεχα από στιγμιαίο λάθος της άμυνάς μας δεχόμαστε γκολ. Και σαν να μην έφτανε αυτό μετά από λίγο δεχόμαστε και δεύτερο γκολ. Παρά την ψυχρολουσία αυτή η ομάδα μας δεν πτοήθηκε. Ανασυντάχθηκε, οργανώθηκε και άρχισε να πολιορκεί την άμυνα του Κυπαρισιού. Και το γκολ δεν άργησε να έρθει μέσα σε ατέλειωτους πανηγυρισμούς παικτών και θεατών από την Κρεμαστή. από δω και πέρα οι παίκτες μας επιστράτευσαν όλες τους τις δυνάμεις και την αγωνιστικότητά τους με σκοπό την ισοφάριση. Οι αντίπαλοι «κλείνονται» στην περιοχή τους και προσπαθούν με κάθε τρόπο να κρατήσουν τη νίκη πράγμα που δυστυχώς κατορθώνουν παρά τις προσπάθειες των παικτών μας. Έτσι διαμορφώθηκε το τελικό αποτέλεσμα Κυπαρίσι - Κρεμαστή 2 - 1. Για την ιστορία αναφέρουμε πως στον αγώνα από πλευράς Κρεμαστής συμμετείχαν οι:

Παναγ. Τσορομώκος, Τάκης Παρδάλης, Τάσος Παρδάλης Γιάννης Παρδάλης Ηλίας Σαλούφας, Δημ. Δρίβας, Γιάννης Αρκούδης, Γιώργος Τζάκας, Γιάννης Τζώρτζης, Στάθης Λεγάκης, Κώστας Γκούντας, Μίμης Αλεξανδρής και Παναγιώτης Παρδάλης.

Βρισκόμαστε στην ευχάριστη θέση να σας αναγγείλουμε ότι έφτασε η χρονιά που θα αποχτήσουμε ένα μεγάλο γήπεδο στη θέση του παλιού. Ήδη έχουν γίνει πολλές χρηματικές προσφορές εκ μέρους πολλών Κρεμαστιωτών με πρώτη αυτή του πατριώτη μας Γιώργου Μαυρομιχάλη που προσφέρει 100.000 δρχ.

Σύλλογος Κρεμαστιωτών Αυστραλίας, «ΜΥΣΤΡΑΣ» 320$

Παναγιώτης Λεγάκης Μολάοι 1000 δρχ.

Νίκος Κοκόρης $80 Αμερικ.

Γεώργιος Δούνιας $50 Αμερικ.

Αικατ. Δούνια $20 Αμερικ.

Γιώργος Ταμβάκος $100 Καναδά

Γιώργος Λάββας $40 Καναδά

Νικ. Αλ. Παπαμιχαλόπουλος 2000 δρχ.

Τάκης Παρδάλης 1000 δρχ.

Ελένη Σοφού 1000 δρχ.

Βασίλης Παρασκευόπουλος Γλυκόβρυση 5000 δρχ.

Γεώργιος Κ. Ζώταλης 3000 δρχ.

Χρήστος Μ. Γκιουζέλης 2. 000 δρχ.

Χρήστος Κ. Παρδάλης 500 δρχ.

Παναγ. Ι. Κοσμᾶς 1.000 δρχ.

Βασίλης Χαραμῆς 1.000 δρχ.

Δημήτρης Α. Γκιουζέλης 50$ Καναδᾶ.

ΔΗΜΟΤΙΚΕΣ ΕΚΛΟΓΕΣ

συνέχεια από σελ. 3

Δεν είναι πολιτικό τό πρόβλημα για την ανάδειξη προέδρου. Ο καθένας πρέπει να εξετάσει τις δυνατότητες που έχει ο κάθε υποψήφιος. Μπορεί να συνεργαστεί με τούς συλλόγους; Ή εξυπηρετεί μια πολιτική σκοπιμότητα.

Αν μας ενδιαφέρει το καλό του χωριού και αυτό υπάρχει όταν σωστή συνεργασία, θα παραμερίσουμε τις πολιτικές μας θέσεις, για να αναδείξουμε τους πιο κατάλληλους από τους υποψήφιους έστω και αν δεν είναι και αυτοί τέλειοι.

τρώνει ένα ποσό προσφορά από κάθε προικοδοτούμενη για να γίνει κάποιο έργο που θα τιμήσουμε το Νικ. Παπαμιχαλόπουλο για τις ευεργεσίες τους στο χωριό.

Δυστυχώς μόνο δυο κοπέλες πρόσφεραν κάποιο ποσό. Ίσως υπάρχει διάθεση και από άλλες και δεν βρήκαν τον τρόπο, χρόνος υπάρχει ακόμα. Όσες αισθάνονται την υποχρέωση να προσφέρουν να γράψουν ή να τηλεφωνήσουν στο σύλλογο τηλ. 36.38.490 Αθήνα και θα τους πούμε που θα δοθεί η προσφορά τους. Πιστεύουμε πως τελικά όλες οι κοπέλες της Κρεμαστής θα προσφέρουν δείχνοντας την ευγνωμοσύνη τους, αλλά και την αγάπη τους για το χωριό.

ΚΡΕΜΑΣΤΙΩΤΙΚΑ ΝΕΑ
Τριμηνιαία ἔκδοση τοῦ Συλλόγου Κρεμαστιωτῶν
«Ο ΠΑΤΡΙΩΤΗΣ»
ΣΥΝΤΑΚΤΙΚΗ ΕΠΙΤΡΟΠΗ
Μιχάλης Ἀντ. Δούνιας
Νίκος Ἀντ. Ζώταλης
Π. Δρίβας
Βούλα Παναγέα
Ταχυδρομικές ἐπιταγές, γράμματα, διαφημίσεις κλπ. νά στέλνονται στή διεύθυνση
Νίκο Ζώταλη
Κριτοβουλίδου 27 Κ. Πατήσια.
Ὑπεύθυνος σύμφωνα μέ τό νόμο
Μιχάλης Δούνιας
Καποδιστρίου 18 Ἀθήνα
Στοιχειοθεσία, ἐκτύπωση, βιβλιοδεσία:
ΤΥΠΟΓΡΑΦΕΙΟ ΓΛΑΥΚΗ
Σαχτούρη 10, Ἀθήνα
Ἐτήσια συνδρομή ἐσωτερικοῦ 200 δρχ.
Ἐτήσια συνδρομή ἐξωτερικοῦ 10$