ΚΡΕΜΑΣΤΙΩΤΙΚΑ ΝΕΑ

ΕΚΔΟΣΗ ΤΟΥ ΣΥΛΛΟΓΟΥ ΚΡΕΜΑΣΤΙΩΤΩΝ ΛΑΚΩΝΙΑΣ "Ο ΠΑΤΡΙΩΤΗΣ,,

ΑΘΗΝΑ ΟΚΤΩΒΡΗΣ 1984 • ΑΡΙΘΜΟΣ ΦΥΛΛΟΥ 17

Για το συμφέρον του χωριού

Και άλλη φορά, πριν από ένα περίπου χρόνο, ο σύλλογος, με δημοσίευμα στην εφημερίδα, έβαλε τις βάσεις για συνεργασία ανάμεσα σταν ΠΑΤΡΙΩΤΗ και στον ΕΛΑΤΟ. Συνεργασία με βάση την ισοτιμία και το σεβασμό στις δημοκρατικές διαδικασίες.

Και η πρώτη αυτή συνάντηση του '83 έγινε με πρωτοβουλία του ΠΑΤΡΙΩΤΗ. Είχαμε τότε συμφωνήση σε θέματα όπως η γνωστοποίηση του καταστατικού του ΕΛΑΤΟΥ και η εγγραφή μελών από όλους τους πολιτικούς χώρους και κυρίως του χωριού.

Πέρασε από τότε περισσότερο από χρόνος και σε κανέναν δεν είναι γνωστό το καταστατικό του ΕΛΑΤΟΥ. Και παρά το γεγονός ότι έγιναν αιτήσεις γαι εγγραφή δεν έγιναν δεκτές. Υπάρχουν στη διάθεση όποιου το θελήσει, προσωπικές περιπτώσεις.

Ακόμη, καμιά από τις κινήσεις του 'Ελατου δεν έγιναν πιπέ γνωστές. Κινούνται και δρουν σε επίπεδο δέκα —το πολύ— ατόμων και γενικά όπως εμφανίζεται δείχνει ότι ιδρύθηκε για να αντιπαρατεθεί στον ΠΑΤΡΙΩΤΗ.

Ακόμη και κατά το καλοκαίρι που πέρασε από την πλευρά μας δώσαμε δείγματα διάθεσης για συνεργασία. Είπαμε ότι το πνευματικό κέντρο που έγινε στο χωριό είναι στη διάθεσή τους και στη διάθεση όλου του χωριού. Σαν απάντηση ακούγεται ότι ο ΕΛΑΤΟΣ θα κάνει δικό του πνευματικό κέντρο. Και ρωτάμε. Είναι αυτό δείγμα διάθεσης για συνεργασία;

Ο πρόεδρος του ΠΑΤΡΙΩΤΗ, όταν επρόκειτο να επισκεφτούμε το Νομάρχη το καλοκαίρι, ζήτησε να έχη τη συγκατάθεση του ΕΛΑΤΟΥ σε όσα επρόκειτο να συζητηθούν. Από τη μεριά του 'Ελατου δεν υπάρχει τέτοιο δείγμα διάθεσης για συνεργασία. Και έτσι γίνεται σιγά - σιγά πίστη ότι ο ΕΛΑΤΟΣ έγινε για να αντιπαρατεθή στον Πατριώτη.

Δεν αρκεί η οικονομική επιτυχία σε κάποιους χορούς για να δικαιώση την παρουσία ενός συλλόγου. Βασικός στόχος όλων μας πρέπει να είναι η αγάπη ανάμεσά μας και η συνενόηση πάνω στον τρόπο αντιμετώπισης των προβλημάτων του χωριού. Τώρα περισσότερο που υπάρχουν κάποια προβλήματα και πρέπει να λυθούν.

Επισημαίνουμε εδώ πόσες φορές ο Πατριώτης επισκέφτηκε τον προηγούμενο Νομάρχη

(Συνέχεια στη σελ. 2)

ΥΠΟΣΧΕΣΗ ΤΟΥ κ. ΝΟΜΑΡΧΗ ΓΙΑ ΤΟ ΔΡΟΜΟ ΚΡΕΜΑΣΤΗΣ - ΠΕΛΕΤΩΝ

Οι εργασίες για τη διάνοιξη του δρόμου από την Κρεμαστή στα Πελετά σταμάτησαν τέλος Ιουλίου. Οι λόγοι είναι σ' όλους γνωστοί από προηγούμενα σχόλιο της εφημερίδας μας.

Δεν παραβλέπουμε πως η Νομαρχία έδειξε σημαντικό ενδιαφέρον για την περιοχή του Ζάρακα. Τα τρία τελευταία χρόνια γίναν αρκετά σημαντικά έργα τόσο στην περιοχή μας, αλλά και στη Λακωνία γενικά.

Αναφέρουμε τη σύνδεση Γέρακα—Μονεμβάσιας, βελτίωση δρόμου για Κυπαρίσσι. Ασφαλτόστρωση δρόμου Ρηχειάς. Την ασφαλτόστρωση του δρόμου Γεράκι — 'Αγιο Δημήτρη και πολλά ακόμα έργα.

Στην Κοινότητα Κρεμαστής το 1982 ολοκληρώθηκε η ασφαλτόστρωση του δρόμου. Το 1983 το δίκτυο ύδρευσης, ο δασικός δρόμος για τοι Χιονοβούνι άρχισε να κατασκευάζεται το 1983 και συνεχίζεται.

σμοί - φαράγγια και γκρεμοί.

Δεύτερο το μεγαλύτερο υψόμετρο είναι 950 μέτρα (για μικρό διάστημα).

Τρίτο υπάρχει ασφαλτόστρωση στοι τμήμα Λενίδι — Πελετά 20 χιλιόμετρα και Κρεμαστή — 'Αγιος Δημήτρης 12,5 χιλιόμετρα.

Τέταρτο ο δρόμος αυτός εξυπηρετεί περισσότερο την επαρχία Επιδαύρου Λημηράς, διότι Λεωνίδιο — Μολάοι μέσω Κοσμά περίπου 110 χιλιόμετρα, Μολάοι μέσω Κρεμαστής 70 χιλιόμετρα.

Πέμπτοι μια προοπτική μετά τη σύνδεση Γέρακα — Μονεμβάσιας. Η διαδρομή Λεωνίδι — Μονεμβάσια που μέσω Κοσμά είναι περίπου 130 χιλιόμετρα περιορίζεται στα 75 χιλιόμετρα.

Με τα στοιχεία αυτά δε θέλουμε να πολεμήσουμε τον Κοσμά που αναμφισβήτητα είναι πανέμορφο χωριό, αλλά θέλου-

ΣΕ ΚΡΕΜΑΣΤΙΩΤΙΚΟ ΤΟΝΟ

Τα παγκάκια της πλατείας

Αναρωτηθήκατε ποτέ φίλοι μου αναγνώστες, σε ποιά μεριά του χωριού έρχεται πιό αργά η ερήμωση; Πού διατηρείται η τελευταία σπίθα ζωής για το χωριό; Ποιά είναι η τελευταία όαση παρέας πατριωτών;

Όταν αναρωτηθήτε σίγουρα θα σκεφτήτε «τα παγκάκια της αγοράς» όπως τ' ακούμε από τους συγχωριανούς μας.

Από τον καιρό που τοποθετήθηκαν τα παγκάκια στην πλατεία, αρχίζει μιά άλλη εποχή για το χωριό μας. Μέχρι τότε λίγοι άνθρωποι βρισκόντουσαν έξω από τα μαγαζιά της αγοράς. Και αυτοί οι λίγοι στεκόντουσαν όρθιοι σε κάποια άκρη και κουβέντιαζαν ψιθυριστά κάποια μυστικά.

Με τα παγκάκια όμως οι πιο πολλοί εγκαταλείπουν τα μαγαζιά, τα μυστικά σβήνουν, η κουβέντα περνάει από πολλά στόματα εκεί ακούγονται τα καλαμπούρια, εκεί γίνεται η κριτική για τα προβλήματα του χωριού, εκεί φέραν τις αναμνήσεις τους οι πατριώτες μας από κει θ' ακούσεις τα νέα. Εκεί τελικά ήρθε όλη η ζωή του χωριού.

Όσο λοιπόν το επιτρέπουν οι καιρικές συνθήκες στα παγκάκια της αγοράς, θα βρεις κόσμο, θα σταθείς να τους χαιρετήσεις κάτι ν' ακούσεις. Τώρα πια τα παγκάκια γράψαν και γράφουν την Ιστορία τους.

Κάπου εκεί θυμόμαστε το Μπάρμπα Λέο το Μαστροκώστα το μπάρμπα Νίκο, τόσες ακόμα μορφές ταυτισμένες με τοχτες του χωριού μας.

Εκεί σ' αυτά τα παγκάκια διάβασε ο γέρος πατέρας το γράμμα του παιδιού απ' την Αυστραλία, εκεί κύλισαν δάκρυα στο κουρασμένο πρόσωπο του γνωρίζοντας στη φωτογραφία κάποιο καινούργιο εγγόνι.

Τόσο πολύ συνδέονται τα παγκάκια της αγοράς με τους πατριώτες μας που σιγά σιγά διαπιστώνεις πως διαλέγουν τις ίδιες θέσεις για να κάτσουν γυρίζοντας το βλέμμα ξέρεις που θα αναζητήσεις το μπάρμπα Χρήστο, τον Κώστα, το Γιώργη, το γέρο Μήτσο.

Είναι λοιπόν γεγονός πως τα παγκάκια είναι μέσα στη ζωή του χωριού μας και θα γράφουν τη δική τους ιστορία.

Μήπως όμως δεν πρέπει να φύγουν τελείως οι πατριώτες μας από τα μαγαζιά του χωριού; Δεν έχουμε και σ' αυτά τόσα να θυμηθούμε; Στα μαγαζιά θα ξαναζωντανέψουν οι παρέες με στενή φιλία. Πίνοντας το ποτηράκι, θα λησμονηθούν οι στενοχώριες, θα γίνουν όλοι πιο χαρούμενοι, θα φέρουν στη θύμηση άλλες εποχές. Εποχές της νιότης τους, ανάμεσά τους θα αισθανθούν τόσους και τόσους που φύγαν, θάρθουν πιο κοντά στην παράδοση του χωριού μας.

Τότε που οι ταβέρνες ήταν μοναδική ίσως ψυχαγωνία των χωριανών που ρχόνταν οι υλοτόμοι από το βουνό και πίναν το ξεροσφύρι, θάρθει στη μνήμη το μαγαζί του Κυργιώργη με τα γεροντάκια να παίζουν την κολιτσίνα, τους νέους με άδειες τσέπες να κάθονται γύρω απ' τη σόμπα.

Εκείνο τον καιρό οι ηλικιωμένοι με το σχόλασμα της εκκλησίας, ακούμπαγαν σε κάποιο μαζαγί πίναν ένα κονιακάκι, κουβέντιαζαν τα γεγονότα της βδομάδας που πέρασε, κάναν τα πειράγματά τους, συνέχιζαν με τοι μεζεδάκι και πριν το μεσημέρι γύριζαν στο σπιτικό τους.

Δε λησμονώ το γραφικό Μπάρμπα Θοδωρή με ροδοκόκινο πρόσωπο, που μετά το σχόλασμα της εκκλησιάς ύστερα από τις πολλές χαιρετούρες έπινε τη μαστίχα νοιώθοντας πως αυτή η ημέρα είναι Κυριακή.

Όλοι αυτοί οι άνθρωποι ήταν γεμάτοι ζωή, απ' αυτές τις στιγμές αντλούσαν εφόδια και αισιοδοξία, ξεχνούσαν τα γηρατειά, ήταν η πιο γραφική νότα του χωριού.

Να μη σβήσει αυτή η παράδοση, αφού δεν εμποδίζει τα παγκάκια να γράφουν την ιστορία τους.

Ο ντόπιος Κρεμαστιώτης είναι απαραίτητος στο μαγαζί, δίπλα στο νέο μαζί με το ξενητεμένο που νοσταλγεί τη δική του παρέα. Έτσι θα ζήσει η ταβέρνα, τοι καφενείο του χωριού μας που θα περάσουν δύσκολο καιρό αν οι ντόπιοι πατριώτες τα περιφρονούν.

Μ. Δ.

Παρά ταύτα πιστεύουμε πως δεν δόθηκε η ανάλογη σημασία στους δρόμους που συνδέουν την Κρεμαστή με την Αρκαδία.

Ο δρόμος Κρεμαστή — Μαρί αυτή τη στιγμή είναι η πιο πρόσφορη λύση για επικοινωνία Λακωνίας — Αρκαδίας. Βέβαια η πιο ιδανική λύση είναι ο δρόμος Πελετά — Κρεμαστή και είμαστε σίγουροι πως αν η Νομαρχία εξετάσει αντικειμενικό τα πράγματα θα καταλήξει εύκολα σ' αυτό το συμπέρασμα.

Σήμερα αντί του δρόμου Πελετών — Κρεμαστής για τη σύνδεση Κυνουρίας — Λακωνίας υπάρχει ο δρόμος Κοσμάς — Γεράκι μήκους περίπου 22 χιλιομέτρων. Δεν γνωρίζουμε αν ο κ. Νομάρχης και τα μέλη του Νομαρχιακού Συμβουλίου έχουν επισκεφθεί το Λεωνίδιο μέσω του δρόμου Γεράκι — Κοσμάς — Λεωνίδιο. Αν λοιπόν έχουν αυτή την εμπειρία είναι αδύνατο να συμφωνούν πως είναι ιδανική λύση σύνδεσης Κυνουρίας — Λακωνίας ο δρόμος αυτός. Δεν αμφισβητούμε πως παρουσιάζει ένα μοναδικό φυσικό τοπίο αγριότητας το ποι μεγάλο μέρος της διαδρομής, αφού ξεκινάει από Ο υψόμετρο και περνάει τα +1250 μέτρα

Βέβαια δεν είναι μόνοι οι τεράστιοι γκρεμοί και τα φαράγγια, ο δρόμος από Λεωνίδιο μέχρι Έλωνα μήκος 13 χιλιόμετρα είναι στενός και κακοχαραγμένος και η βελτίωση του αστρονομικού κόστους.

Αν λοιπόν γίνει σύγκριση με τοι δρόμο Πελετών — Κρεμαστής μήκους 13 χιλιομέτρων έχουμε σοβαρά πλεονεκτήματα.

Πρώτο δεν υπάρχουν βραχιλόγοι για τι εκτιμήσεις της Νομαρχίας.

Σήμερα από το δίκτυο Λεωνίδιο — Κοσμά — Γεράκι εξυπηρετείται μόνο το ριψοκίνδυνο τουριστικό ρεύμα. Από ένα δρόμο μέσω Πελετών — Κρεμαστής θα εξυπηρετηθούν όλοι.

Ας ληφθούν υπόψη αυτά τα στοιχεία από τους αρμόδιους στη Νομαρχία, ώστε να υπάρξει μεγαλύτερο ενδιαφέρον στο έργο που άρχισε από την Κρεμαστή προς Πελετά και αιφνίδια διεκόπει.

Ήδη το τμήμα που ανήκει στην Αρκαδία βελτιώθηκε και μένουν τα 6,5 χιλιόμετρα στο τμήμα Λακωνίας πο υθέλουν κάποια συντήρηση, διότι σήμερα αυτός ο δρόμος τη στιγμή που σχεδόν αχρηστεύτηκε, ο δρόμος Μαρί — Άγιος Δημήτριος μήκος 19 χιλιομέτρων, η πιο πρόσφορη λύση είναι ο δρόμος Μαρί — Κρεμαστής.

Σημειώνουμε πως αυτός ο δρόμος Κρεμαστής — Μαρί έγινε επί το πλείστον με κρεμαστιώτικες προσφορές και μικρή ενίσχυση κρατική.

Ο κ. Νομάρχης υπεσχέθη πως στο πρόγραμμα 1985 θα γίνει σύνδεση Κρεμαστής — Πελετών. Η υπόσχεση αυτή πρέπει να τηρηθεί διότι πραγματικά είναι πολύ σημαντική όχι μόνο για την Κρεμαστή αλλά για τους δυό Νομούς γενικότερα.

Να υπενθυμίσουμε στη Νομαρχία πως οι μετανάστες Κρεμαστής στη Αμερική - Καναδά διέθεσαν ήδη ένα σημαντικό ποσό για το έργο αυτό. αναμένοντας την κρατική συνδρομή.

ΚΡΕΜΑΣΤΙΩΤΙΚΑ ΘΕΜΑΤΑ

Σκουπιδότοπος του χωριού

Το πρόβλημα της καθαριότητας εξακολουθεί να παραμένει άλυτο για τον χωριό μας, παρ' ότι τόσες φορές τονίστηκε από τις στήλες της εφημερίδας μας.

Το περασμένο καλοκαίρι πήρε μεγάλες διαστάσεις, με τη συγκέντρωση αρκετού κόσμου στο χωριό.

Τα ρέμματα που βρίσκονται κοντά σε σπίτια είχαν μεταβληθεί σε σκοπιδότοπους και το θέαμα ήταν απαράδεκτο.

Στη δημόσια συζήτηση της πλατείας τονίστηκε πως πρέπει να αναζητηθεί σκουπιδότοπος έξω από το χωριό, που όμως να μην εμποδίζει την κτηνοτροφία.

Η λύση του προβλήματος ανατέθηκε στο Κοινοτικό Συμβούλιο που όπως πληροφορηθήκαμε εξέτασε τη δυνατότητα να χρησιμοποιηθεί για σκουπιδότοπος κάποιο βάραθρο κοντά στο χωριό (δίπλα στον ασφαλτόδρομο), βάθους 40 μέτρων και μεγάλου πλάτους στον πυθμένα του. Η λύση αυτή είναι ιδανική και να μην εγκαταλειφθεί.

Πλατεία στο χωριό

Αναμφίβολα υπάρχουν πολλά σοβαρά προβλήματα για τον χωριό μας, περισσότερο σημαντικά από τη δημιουργία μιας πιο μεγάλης πλατείας. Πλην όμως είναι δυνατό να ξεκινήσουμε κάποιες προσπάθειες για να διευρύνουμε την πλατεία μας. Διότι πρέπει να ξεχαστούν οι ιδέες για μεταφορά της πλατείας. Κάτι τέτοιο είναι πολύ δύσκολο, διότι ο τόπος της πλατείας καθιερώθηκε από τα παλαιά χρόνια και ακόμα εκεί βρίσκονται τα μαγαζιά του χωριού.

Όμως αν κατεδαφιστούν τα κτίρια του κληροδοτήματος κοινοτικό γραφείο κλπ.) και φυτευτούν μάλιστα και δέντρα στο χώρο αυτό θα έχουμε ένα καλό αποτέλεσμα. Μη λησμονάμε ότι σήμερα μόνο τον Αύγουστο γίνεται αισθητό το μικρό μέγεθος της πλατείας.

Τα νερά των Πηγών

Τον Αύγουστο διαπιστώθηκε πως σύντομα θα αντιμετωπίσουμε πρόβλημα νερού στο χωριό.

Οι λόγοι είναι γνωστοί: αύξηση κατανάλωσης, περιβόλια στα σπίτια, οικοδομικές εργασίες (συνήθως γίνονται όλες τον κόλα που ελάχιστο πλέον φτάνει στον κρουνό της βρύσης.

Με μια μικρή έρευνα που έγινε το καλοκαίρι διαπιστώθηκε πως τα χώματα έχουν σκεπάσει το αυλάκι του νερού και άλλαξαν τη διαδρομή του.

ΚΟΙΝΩΝΙΚΗ Ζωή

ΓΑΜΟΙ

— Στην Κρεμαστή έγινε στις 7 Οκτώβρη ο γάμος του Παναγιώτη Δ. Τσορομώκου και της Κωνσταντίνας Πριφτάκη. Τους ευχόμαστε ευτυχία και προκοπή.

— Έγινε ο γάμος της δας Παναρίτη με τον Αντώνη Πριφτάκη. Ευχόμαστε να ζήσουν.

Στις 20 Οκτώβρη γίνεται στην Αθήνα ο γάμος της Βάσως Ι. Μανούσου με το Θόδωρο Γκόγκα από τη Συκιά. Τις καλλίτερες ευχές μας από τα (Κ.Ν.».

ΓΕΝΝΗΣΕΙΣ

Η κα και ο κος Γιώργος Κ. Ζώταλης απόκτησαν κοριτσάκι.

Η κα και ο κος Βασίλης Η. Τσορομώκος απόκτησαν αγοράκι.

Η κα και ο κος Κώστας Μ. Πουλάκης απόκτησαν κοριτσάκι.

Η κα και ο κος Λευτέρης Κοσμάς απόκτησαν αγόρι.

Η κα και ο κος Χρήστος Γκλιάτης απόκτησαν αγοράκι.

Η κα και ο κος Νίκος Τζάκας απόκτησαν κοριτσάκι.

Η κα και ο κος Παντ. Κυρανάκης απόκτησαν αγοράκι.

Η κα και ο κος Γιάννης Λαΐνος απόκτησαν αγοράκι.

Ευχόμαστε να τους ζήσουν.

ΒΑΠΤΙΣΕΙΣ

Στην εκκλησία του χωριού μας έγιναν το καλοκαίρι αρκετές βαπτίσεις.

Ο Βασίλης Παράσχης την κόρη του με το όνομα Νίκη.

Ο Γρηγόρης Πουλάκης εβάπτισε την κόρη του και πήρε το όνομα Μαρία.

ΘΑΝΑΤΟΙ

— Πέθανε ο Πέτρος Ι. Παπαμιχαλόπουλος στην Αθήνα σε ηλικία 76 ετών.

— Πέθανε στο χωριό ο Ιωάννης Παύλου Παυλάκης ηλικίας 88 ετών.

— Πέθανε στην Αθήνα ο Φώτης Πολυχρονόπουλος εγγονός Δημήτρη Γκλιάτη σε ηλικία 22 ετών.

Πέθανε στο χωριό ο Νίκος Αναστ. Παρδάλης σε ηλικία 66 ετών.

Στους συγγενείς ευχόμαστε θερμά συλλυπητήρια.

Πένθος

Βαρύ πένθος στην οικογένεια του συμπατριώτη μας Γιώργου Βασ. Τζάκα. Σ' ηλικία 44 ετών πέθανε η σύζυγός του Ειρήνη Τζάκα.

Όλοι οι πατριώτες εκφράζουμε τη μεγάλη μας λύπη και τα θερμά συλλυπητήρια.

Προσφορές στα Κ.Ν.

Μιχάλης Ι. Κοσμάς (Αυστραλία) δολλάρια	10
Μίμης Πραγαλός δρχ.	500
Σύλλογος «ΜΥΣΤΡΑΣ» (Αυστραλία) δολλάρια	190
Παν. Κοκαλιάρη ΗΠΑ δολ.	25
Γραμματικάκης Βασ. Δημ.	[illegible]

ΓΙΑ ΤΟ ΣΥΜΦΕΡΟΝ ΤΟΥ ΧΩΡΙΟΥ

(Συνέχεια από τη σελ. 1)

για αιτήματα του χωριού, πολλά από τα οποία μπήκαν στο δρόμο τη λύσης του από αυτές τις επισκέψεις.

Δεν έγινε το ίδιο από τον ΕΛΑΤΟ στο σημερινό Νομάρχη. Πιός λοιπόν κάνει πολιτική, εμείς που μας κατηγορείται ή εσείς;

Ο ΠΑΤΡΙΩΤΗΣ πάνω στο θέμα συνεργασία και συννενόηση είναι ανοικτός για όλους. Μπορεί να γραφτεί όπιος θέλει, αρκεί να έχει τις προϋποθέσεις του καταστατικού. Η πολιτική είναι προσωπική υπόθεση του καθενός. Αλλά οι σύλλογοι δεν υπάρχουν για να υπακούουν σε κομματικά κελεύσματα. Και πριν απ' όλα δεν ιδρύονται για να εξυπηρετήσουν κομματικά συμφέροντα.

Για να κάνω παρέα με τον πατριώτη μου, για να πιάσω το νόημα των δικών του προβλημάτων δεν θα εξετάσω το πολιτικό του φρόνημα. Θα τον ιδώ μέσα από όσα με δένουν μαζύ του και πριν απ' όλα από το πόσο αγαπάει το χωριό και τί κάνει γι' αυτό.

Μας κατηγόρησαν κατά καιρούς ότι ασχοληθήκαμε με θέματα όπως η Ειρήνη, η Εθνική Αντίσταση κ.ά.

Μα είναι κανείς με τον πόλεμο; Η μήπως η Ειρήνη έπαψε να είναι το ζητούμενο και έγινε δεδομένο. Όλοι οι λαοί α-

Αύγουστο) και αν δεν πέσουν χιόνια ή βροχές το χειμώνα. Ίσως ακόμα να υπάρχουν και διαρροές στο δίκτυο. Πριν φτάσουμε στη δυσάρεστη θέση να μην τρέχει νερό από τους καντάλους της βρύσης, ας αξιοποιηθεί το νερό και των άλλων πηγών και κυρίως του Αϊ Νι-

Πίσω ακριβώς από τον κρεμνό το νερό λίμναζε κάτω από σάπια φύλλα δεκαετιών, μ' αποτέλεσμα να μυρίζει και το νερό της πηγής. Βέβαια η Κοινότητα βαρύνεται για την αμέλεια αυτών των ζητημάτων αφού είναι έργα μικρής δαπάνης και μεγάλης σημασίας.

Ακόμα η δενδροφύτευση ;

Σ' όλα σχεδόν τα φύλλα των «Κ.Ν.» τονίζουμε την ανάγκη δεντροφύτευσης στο χωριό.

Άκουσα από κάποιους στο χωριό πως έχει αρκετό πράσινο τι χωρι ό μας! Είναι μεγάλο λάθος.

Πρώτα - πρώτα η πλατεία μας θυμίζει σεληνιακό τοπίο Γύρω από το Καρνέσι δεν υπάρχουν δέντρα. Στο δρόμο προς Μαρί επίσης. Ο δρόμος για τον Προφήτη Ηλία έχει μόνα ρύκια και αφάνες.

Αλλά αν γι' αυτούς τους χώρους υπάρχουν δικαιολογίες.

δεν υπάρχουν δικαιολογίες για τους χώρους των σπιτιών.

Τα πιό πολλά σπίτια μένουν με τα δέντρα που βρήκαν από τους προγόνους των. Είναι απλό να προστεθούν δυό τρία δέντρα σε κάθε σπίτι, αν προστεθούν χίλια δέντρα η όψη του χωριού θα βελτιωθεί.

Οι σύλλογοι πρέπει όμως συντονισμένα να προγραμματισουν την περίφραξη εκτάσεων, και στη συνέχεια φύτεμα δέντρων κυρίως πεύκα και έλατα που τόσο σχέση έχουν στο περιβάλλον μας.

ΜΕΛΙΣΣΟΚΟΜΙΑ ΣΕ ΒΑΡΟΣ ΜΑΣ

Είναι ευχάριστο πως η όμορφη ασχολία της μελισσοκομίας κερδίζει συνεχώς έδαφος. Μάλιστα τελευταία υπάρχουν στη διάθεση των μελισσοκόμων φάρμακα που προστατεύουν από τις διάφορες ασθένειες τα μελίσσια που τα τελευταία χρόνια απείλησαν με αφανισμό τη μελισσοκομία.

Εκείνο όμως που είναι ακατανόητο και άδικο είναι ο τόπος που τοποθετούν τις κυψέλες τους οι παραγωγοί.

Πώς είναι δυνατό να καταστρέφεται η ισχνή παραγωγή του αμπελουργού για να βρούν βοσκή τα μελίσσια;

Τι χρωστάει ο αγρότης, ο τσοπάνης και ο περαστικός για να μην μπορεί να περάσει το δρόμο που τον οδηγεί στο χωράφι του ή στη στάνη;

Όσο και να θέλουμε να ενισχύσουμε τη μελισσοκομία είναι απαράδεκτο να καταστρέφουμε κάποιους άλλους βιοπαλαιστές με πιο μεγάλες οικονομικές ανάγκες από αυτές των μελισσοκόμων.

Η απόσταση τουλάχιστο των 25 μέτρων από το δρόμο να τηρηθεί απαραίτητα και ακόμα κάποιοι πατριώτες να διαμαρτυρηθούν στη Νομαρχία, ώστε να βρεθεί μια πιο δίκαια λύση.

Ο εφημέριος του χωριού μας Παπα-Βασίλης, εβάπτισε τα δίδυμα παιδιά του.

δραχ. 1.000.

Ιερέας Αγιο Δημήτρη (παπα Γιώργης) δρχ. 300.

Ήρθαν από το Εξωτερικό

ΑΥΣΤΡΑΛΙΑ

Αναστάσιος και Μαριγώ Χαραμή.

Νίκος - Μιχάλης - Παναγιώτης - Κοσμάς - Δημήτρης Παυλάκης οικογενειακώς.

Ειρήνη Μανίκη.

Λεωνίδας Μανίκης

Γιώργος Α. Χαραμής.

Γιάννης Κοσμάς οικ) κώς.

Ματίνα Χαραμή, οικ) κώς.

Η. Π. Α.

Γιάννης Χ. Παναρίτης οικογ.

Γιώργος Ι. Δούνιας οικ) κώς.

Παν. Ι. Δούνιας με την κόρη του Ειρήνη.

Τιμόθεος Καλκάνης οικ) κώς.

Νίκος Π. Λεγάκης οικ) κώς.

Αναστάσιος Κ. Παρδάλης με τη σύζυγό του, την κόρη του Μαργαρίτα και τις εγγονές του.

Τάμης Χαραμής με τη σύζυγο και τον εγγονό του.

Νίκ. Θ. Μαυρομιχάλης οικογ.

Αντώνης Θ. Μαυρομιχάλης.

Η σύζυγος του Χρήστου Ν. Τζάκα.

Κώστας Ν. Τζάκας οικ) κώς.

Γιώργος Ν. Τζάκας οικ) κώς.

Η κα Κοκαλιάρη.

Η κα Ευδοκία γένος Λεγάκη (Καλλιφόρνια).

Ο κ. Χρήστος Γκιουζέλης με τη σύζυγό του.

Η κα Μάντω Λεγάκη.

Η κα Κωνσταντίνα γένος Ι. Λεγάκη.

ΚΑΝΑΔΑ

Ο κ. Γιώργος Λάββας με το γιό του Παναγιώτη.

Ο Βασίλης Χαραμής οικ) κώς

Ο Γιώργος Ταμβάκης με τη σύζυγό του.

Η κα Λούλα Λεγάκη με τις κόρες της.

Ο Νικόλαος Κουτλής με τ' ανήψια του.

ΑΡΓΕΝΤΙΝΗ

Ο κ. Παντελής Ζώταλης με τη σύζυγό του.

Ο ΔΑΣΙΚΟΣ ΔΡΟΜΟΣ ΣΤΟ ΧΙΟΝΟΒΟΥΝΙ

Συνεχίζεται η διάνοιξη του δασικού δρόμου προς Χιονοβούνι. Η διαδρομή προς το Χιονοβούνι είναι ανάμεσα από τα πιο γραφικά σημεία της περιοχής του χωριού μας. Περνάει μέσα από ελατοσκεπασμένο δάσος και παράλληλα προσφέρει την πιο ευρύτερη θέα, από κάθε άλλο δρόμο. Υπάρχουν όμως ανεπιβεβαίωτες πληροφορίες πως η συνέχεια του δρόμου δεν είναι προς Χιονοβούνι, παρ' ότι αρχικά αυτός ήταν ο προορισμός. Είναι απαράδεκτο να στερήσουμε το χωριό απ' αυτή τη μεγάλη δυνατότητα της επικοινωνίας με το Χιονοβούνι που προαγματικά θα είναι μια μεγάλη διάσταση για το χωριό.

νωνίζονται να εδραιώσουν την Ειρήνη στη γή για περισσότερη προκοπή και ανθρωπιά, για να ιδούν τα παιδιά να μεγαλώνουν για την πρόοδο και όχι να θυσιάζονται στην ανόφελη σκοπιμότητα ενός πολέμου. Σαράντα εκατομμύρια νεκρούς στοίχισε ο προηγούμενος πόλεμος. Και δεν είναι μακρυά οι βάρβαρες αναμνήσεις του. Είναι κανείς που εύχεται την επανάληψή του.

Η Εθνική Αντίσταση είναι ιστορικά καταξιωμένη και καμιά πολιτική παράταξη δεν το αμφισβητεί. Και αλοίμονο σ' εκείνους τους λαούς που στέκονται αχάριστοι μπροστά στους αγωνιστές τους.

Η συνεργασία και η συννενόηση πατριώτες, βγαίνει από ένα κοινό πρόγραμμα δράσης και από την αγάπη για το χωριό. Πάνω σ' αυτό σας καλούμε για συνεργασία, από την οποία θα βγεί κάτι καλό για τον τόπο μας.

Όλα τα άλλα είναι εκ του πονηρού. Ελάτε να κουβεντιάσουμε. Και θα τα βρούμε.

Πέτυχαν στα Α.Ε.Ι.

Πέτυχε στη Νομική Σχολή Αθήνας η Μαρία Αλ. Παπαμιλόπουλου.

Στη Φιλοσοφική Σχολή Αθήνας πέτυχε η δίδα Κυρίου, εγγονή του Ανάργυρου Παπαϊωάννου.

Σημαντικές ήταν οι επιτυχίες της περιοχής Έλευς: Γλυκόβρυσης — Έλους — Βλαχιώτη σ' όλες τις Ανώτατες Σχολές.

Ευχόμαστε καλή πρόοδο στους νέους φοιτητές.

ΑΛΛΗΛΟΓΡΑΦΙΑ

Αγαπητά Κ.Ν.

Με αυτό μου το σημείωμα θα ήθελα να πω ορισμένες εντυπώσεις που πήρα απ' την ολιγοήμερη παραμονή μου στο χωριό αυτό το καλοκαίρι. Κατ' αρχήν το καινούργιο μαγαζί που έγινε στο χωριό που απ' ότι άκουσα ξοδεύτηκαν γι' αυτό αρκετά εκατομμύρια, είναι μία καινούρια κατάσταση γιά την Κρεμαστή και μπορεί νά γίνει ένας απ' τους πόλους έλξης για αρκετό κόσμο κυρίως απ' τα γύρω χωριά. Πάντα σημειώναμε ότι ένα καλό μαγαζί που θα μπορούσε με λίγα λόγια να κρατήσει έναν άνθρωπο στο χωριό, πολύ περισσότερο έναν ξένο άνθρωπο που είχε συνηθίσει σε διαφορετικό τρόπο εξυπηρέτησης, έλλειπε.

Νομίζω πως δεν χρειάζονται ευχές για το μέλλον αυτού του μαγαζιού μιας και μόνο του δεν έχει να ζηλέψει τίποτα απ' τα ευρωπαϊκά του είδους. Λοιπόν, εμένα η Κρεμαστή τις ημέρες που ήμουν εκεί, γενικά το περιβάλλον, οι ξένες γλώσσες που άκουγα στους δρόμους, μου θύμησε Διεθνούπολη· ήταν πράγματι πάρα πολύ ευχάριστο να κυκλοφοράει κανείς στους δρόμους της. Ίσως το ότι κι άλλος ένας συμπατριώτης μας άνοιξε άλλο μικρότερο μαγαζί, που κι αυτό δούλεψε, να αποδείχνει ότι η Κρεμαστή έχει πάρει την απάνω βόλτα.

Είναι όμως καιρός να δούμε πώς θα εξασφαλιστούν ορισμένοι χώροι πέρα απ' τα μαγαζιά. μενο. Είναι μια παιδική χαρά πλάϊ στη βρύση και θα έλεγα πλήρης. Ήδη όσα παιδιά είναι στο χωριό της δίνουν και καταλαβαίνει.

Τώρα όσον αφορά τα πανηγύρια αυτά που όλοι περιμένουμε να δώσουν ένα άλλο χρώμα στο χωριό, να δώσουν αυτοί τη γιορτινή ατμόσφαιρα, δεν νομίζω ότι ικανοποιηθήκαμε. Όλα κύλησαν στο βωμό του κέρδους οργάνων και καταστημάτων. Για μια ακόμη φορά φάνηκε η στενότητα του χώρου και η ανάγκη εξεύρεσης καταλληλότερου ώστε να εξυπηρετείται ο κόσμος χωρίς να γίνεται σαρδέλλα. Κάτι ακόμη που δεν ξέρω πόσοι άλλοι το πρόσεξαν κι' αν το πρόσεξαν στάθηκαν λίγο να σκεφτούν γιατί έγινε έτσι, ή αν δεν είχε γίνει έτσι, αν τα πανηγύρια έπαιρναν λίγο έστω ελάχιστο Κρεμαστιώτικο τόνο και έστω στη φαντασία τους. Γιατί πλέον μόνο στη φαντασία μας θα φέρνουμε τα παλιά πανηγύρια, όταν οι χωριανοί οργανοπαίχτες μαζί με άλλους αλλά γνήσιους λαϊκούς οργανοπαίχτες έκαναν ένα πραγματικό λαϊκό πανηγύρι βάλσαμο και στήριγμα για όλη την υπόλοιπη χρονιά. Έτσι λοιπόν για πρώτη φορά ύστερα από 40 και πλέον χρόνια, το ατομικό συμφέρον ορισμένων έβγαλε έξω απ' την ορχήστρα τον Παντελή τον Γκλιάτη. Ίσως για τους νεώτερους αυτό το όνομα να μην λέει πολλά πράγματα, αλλά για τους πιο παλιούς εί-ριού, μιας και το κέρδος είναι εκείνο που καθορίζει την ζωή ακόμη και στην Κρεμαστή που οι άνθρωποί της μιας και τόσα χρόνια δεν είχαν σχέση με την παραγωγή και το εμπόριο, και όσοι μένουν ακόμη εκεί έχουν κρατήσει τον εαυτό τους μακρυά απ' τα συμφέροντα. Γι' αυτό όσο αυτοί λιγοστεύουν τόσο η επίδραση του εξωτερικού παράγοντα θα υπερσκελίζει την ιδιαιτερότητα και γι' αυτό μοναδική ζωή του χωριού μας. Όμως πρέπει να αντισταθούμε όσο το δυνατόν περισσότερο με το να μπολιάζουμε τα νέα παιδιά μ' αυτό που οι πριν από μας και μεις που ζήσαμε κάπως την ζωή του χωριού και που δεν είναι τίποτα άλλο παρά η απλότητα του τρόπου ζωής, η αγάπη στο φυσικό περιβάλλον ο σεβασμός των ηθών και εθίμων που κρατούν τους ανθρώπους τον έναν κοντά στον άλλον και τόσα άλλα που είναι το αποτέλεσμα όλων αυτών που δυστυχώς ο καινούριος ξενόφερτος, ακόμη κι' αν έρχεται απ' τα χωριά του κάμπου, τρόπος ζωής αλλοιώνουν τη γνησιότητα του χωριού μας.

Γειά σας και καλό χειμώνα, βέβαια για όσους επιστρέψουν στην Αυστραλία καλή συνέχεια του καλοκαιριού.

Με πολλή αγάπη
ΓΙΑΝΝΗΣ ΓΚΛΙΑΤΗΣ

Υ.Γ. Τώρα που αποκάλυψα το όνομά μου δεν θέλω να νομίσετε ότι όσα έγραψα για τον πα-

Θα σε κουράσουμε και σένα λίγο αλλά μια και πιάσαμε τη δουλειά ας γίνει όπως πρέπει.

Μαζί με το πληρεξούσιο στέλνουμε και τα εξής:

1. Πιστοποιητικό αριθ. 39944
2. Πιστοποιητικό αριθ. 39971
3. Πιστοποιητικό θανάτου πατρός.
4. Πιστοποιητικό θανάτου μητρός. Αριθ. 156-58-121166 με μετάφραση.
5. Αντίγραφον γενικής πληρεξουσιότητος.

Παναγιώτας Κοκαλιάρη
(αν τύχη και σου χρειαστεί)

Το προξενείο μας είπε πως πρέπει πρώτα να γίνει αποδοχή κληρονομίας εκ μέρους μας και μετά γίνεται η δωρεά.

Επίσης σου στέλνουμε επιταγή για 100 δολλάρια για ότι έξοδα σου τύχουν και αν είναι περισσότερα να μας γράψεις και θα τα στείλουμε. Και αν χρειαστούν και άλλα χαρτιά γράψε, και αυτά θα τα στείλουμε.

Λυπόμαστε πολύ που θα σε βάλουμε σε τόσο κόπο. Πάντως σε ευχαριστούμε πάρα πολύ.

Με θερμούς χαιρετισμούς
Ειλικρινώς υμετέρα
ΠΑΝΑΓΙΩΤΑ ΚΟΚΑΛΙΑΡΗ

Το Ιατρείο του χωριού

που θα μπορούν να κρατήσουν αυτό τον κόσμο.

Ήδη ξεκίνησε η δημιουργία του Πολιτιστικού Κέντρου και τα πρώτα αποτελέσματα φάνηκαν. Δηλαδή αρκετοί μικροί φίλοι της Κρεμαστής πέρασαν εκεί αρκετές ώρες παίζοντας διάφορα παιχνίδια συζητώντας και έτσι γνώρισαν καλλίτερα ο ένας τον άλλον και έδωσαν ραντεβού για το άλλο καλοκαίρι. Φαντάζεσθε τή θα γινόταν αν ο χώρος αυτός ή κάποιος άλλος συγκέντρωσε τα διάφορα πράγματα που μ' αυτά έζησαν οι παλαιότεροι Κρεμαστιώτες; Ή που ακόμη χρησιμοποιούν, αλλά ελάχιστοι; Με λίγα λόγια πιστεύω πως αν μπορούσαμε με κάποιον τρόπο ακόμη και σ' αυτό το χώρο που είναι μικρός να δίναμε την ιστορία της Κρεμαστής που δεν είναι καθόλου ευκαταφρόνητη μιάς και η Κρεμαστή υπήρξε ένα αρκετά μεγάλο χωριό, κι έτσι είχε αναπτύξει όλους τους τομείς δραστηριότητας για να μπορέσει να επιβιώσει.

Ιδέες υπάρχουν πολλές κι' απ' ότι ξέρω κι' από άλλα μέλη του Συλλόγου. Μόνο που αν χρειασθεί να εκτεθούν ορισμένα πράγματα θα πρέπει με προθυμία να δανειστούν από όσουν συμπατριώτες τα έχουν, γιατί αλλιώς δεν γίνεται να φανερώσουμε σ' όλους όσους δεν γνώρισαν την πραγματική Κρεμαστή αλλοιώς.

Επίσης δεν μπορώ παρά να επαινέσω την δημιουργία της παιδικής χαράς. Οι μικροί μας φίλοι δεν μπόρεσαν να την χαρούν τούτο το καλοκαίρι μιάς και τελείωσε το Σεπτέμβρη, όμως είμαι σίγουρος ότι θα την απολαύσουν όσοι πάνε το επόναι απόλυτα συνδεδεμένο με την ιστορία της Κρεμαστής.

Ο Παντελής έχει διασκεδάσει όλες τις γεννιές της Κρεμαστής και όχι μόνο με το Λαγούτο του αλλά και με τις άλλες ιδιότητες που έχει. Όλοι όσοι τον γνωρίζουν θέλουν κάτι να τους πει κάποιον να τους μιμηθεί για να γελάσουν. Όλα αυτά μαζί συνθέτουν έναν άνθρωπο που δεν πρέπει να περάσει απαρατήρητος. Βέβαια αυτό νομίζω είναι υποχρέωση των άλλων γιατί ο ίδιος ο Παντελής ποτέ δεν ζήτησε ιδιαίτερη μεταχείρηση γιατί είναι ένας ακούραστος εργάτης σέ όλες του τις δουλειές κα ι τους δήλωσε ότι ακόμη και τα λεφτά τους τα χάριζε αρκεί να ικανοποιούσε το μεράκι του παίζοντας στα πανηγύρια. Όσον αφορά τη δικαιολογία κάποιου ο οποίος έκλεισε την ορχήστρα για τα... πανηγύρια, η απάντηση είναι αυτή που κάποιος συγχωριανός έδωσε σχολιάζοντας το γεγονός αυτό. Λέει λοιπόν ο συγχωριανός μας ότι: «και εγώ πήγα να συνεννοηθώ με κάποια όργανα για να παίξουν στα βαφτίσια του παιδιού μου αλλά να πάρουν και τον Παντελή, όταν αυτοί μου είπαν, ναι αλλά η ορχήστρα μας είναι πλήρης, τους είπα ευχαριστώ θα πάρω μόνο τον Παντελή». Βέβαια δεν εννοώ ότι ο Παντελής θα μπορούσε να πάρει το βάρος των πανηγυριών μόνος του. Αλλά τουλάχιστον θα έπρεπε να είναι εξουσιοδοτημένος απ' τα μαγαζιά για να βρει εκείνος και τους υπόλοιπους που θα παίξουν. Όμως μάλλον θα πρέπει να εξοικειωθούμε με μια καινούρια κατάσταση σε πολλούς τομείς δραστηριότητας του χω-

ναι και μόνο αποτέλεσμα δικής μου συναισθηματική αδυναμίας. ΟΧΙ, άκουσα από πολλούς συμπατριώτες να σχολιάζεται το θέμα αυτό και επειδή τόσα χρόνια που κυκλοφορεί το έντυπο του Συλλόγου μας δεν έτυχε να αναφέρουμε κάτι και γι' αυτόν τον άνθρωπο, θεώρησα χρέος μου να αναφερθώ με την ευκαιρία των πανηγυριών που άμεσα το όνομά του είναι ή ήταν συνδεδεμένο. Και κάτι ακόμη αυτοί οι άνθρωποι που αγαπούν και που έχουν ανάγκη απ' την ατμόσφαιρα που δημιουργεί ο Παντελής όταν είναι στα κέφια του, πήραν το ίδιο βράδυ της Παναγίας τον Παντελή και το λαγούτο του μέσα στο μαγαζί του Λάββα και τα σπάσανε μέχρι το πρωί χωρίς μικρόφωνα και χωρίς μεγάφωνα μόνο που δεν τσύμεινε ούτε ένα τέλι στο λαγούτο.

ΑΥΤΑ

Γ. Γ.

Νέα Υόρκη, 9.10.1984

Κον Χρύσανθον Δούνιαν
«Ο Πατριώτης»
Σύλλογος Κρεμαστιωτών
Λακωνίας
Καποδιστρίου 18
Αθήνα

Αγαπητέ Πρόεδρε του Συλλόγου ΠΑΤΡΙΩΤΗ,

Δεν περίμενα να αργούσα τόσο πολύ για να πάρω τα αναγκαία χαρτιά για να γίνει η δωρεά του σπιτιού και των κτημάτων της μητέρας μας. Και πάλι δεν έχει τελειώσει. Το Ελληνικό Προξενείο εδώ μας είπε ότι δεν γίνεται δωρεά από δω, γιαυτό σου στέλνουμε πληρεξούσιο.

ΓΙΑ ΟΣΟΥΣ ΘΕΛΟΥΝ ΝΑ ΧΤΙΣΟΥΝ ΣΤΟ ΧΩΡΙΟ

(Απόσπασμα από το νόμο που καθορίζει όρους δόμησης για ορεινά χωριά).

Άρθρο 3.

Τα ελάχιστα όρια εμβαδού και διαστάσεων και οι λοιποί όροι δομήσεως των γηπέδων μέσα στη ζώνη των 800 μέτρων των κατά το άρθρο 1 οικισμών, προκειμένου για ανέγερση οικοδομών για χρήση κατοικίας ορίζονται ως εξής:

1. Άρτια και οικοδομήσιμα θεωρούνται τα γήπεδα με όποιες διαστάσεις και εμβαδό είχαν κατά τη 15.9.1982.

2. Επίσης θεωρούνται άρτια και οικοδομήσιμα τα γήπεδα ελαχίστου εμβαδού 500 μ2 που δημιουργούνται μετά τη δημοσίευση του διατάγματος αυτού από μεγαλύτερες εκτάσεις εφ' όσον μεταβιβάζονται σε μόνιμους κατοίκους του οικισμού ή Δημότες αυτού ή καταγομένους από τον οικισμό και δεν έχουν άλλη κατοικία στη ζώνη των 800 μέτρων.

3. Μέγιστο ποσοστό καλύψεως των γηπέδων εξήντα τοις εκατό (60%) της επιφάνειας αυτών. Εν πάση περιπτώσει η συνολική επιφάνεια των ορόφων της οικοδομής δεν επιτρέπεται να υπερβαίνει τα 200 μ2. Επίσης δύναται η καλυπτομένη επιφάνεια της οικοδομής να μην είναι μικρότερη από 60 μ2 ανεξάρτητα από το ποσοστό καλύψεως με την προϋπόθεση ότι οι τοίχοι που φέρουν ανοίγματα φωτισμού και αερισμού απέχουν από τα όρια του γηπέδου τουλάχιστον 1,50 μέτρα.

4. α) Μέγιστο ύψος των οικοδομών 7,50 μέτρα. Σε περίπτωση κλίσεως του εδάφους κανένα σημείο της οικοδομής δεν θα υπερβαίνει το παραπάνω μέγιστο ύψος.

β) Σε περίπτωση κατασκευής στέγης από κεραμίδια ή πλάκες το ως άνω ύψος προσαυξάνεται κατά 1,50 μέτρο και κατά 1 μέτρο σε περίπτωση προσθήκης ισόγειας οικοδομή που υπάρχει κατά τη δημοσίευση του διατάγματος αυτού.

γ) Πάνω από το μέγιστο ύψος δεν επιτρέπεται καμιά κατασκευή εκτός από στηθαίο, δεξαμενή νερού ύψους 1 μέτρου, και καπνοδόχων.

5. Επιτρέπονται μόνο οι απόλυτα αναγκαίες επεμβάσεις για την τεχνική διαμόρφωση του ακάλυπτου χώρου του οικοπέδου με την προϋπόθεση ότι δεν αλλοιώνεται η μορφή του φυσικού εδάφους.

6. Ως τρόπος επικαλύψεως των κτιρίων και ως λοιπά αρχιτεκτονικά και μορφολογικά στοιχεία τους ορίζονται αυτά

(Συνέχεια στη σελίδα 5)

Χρυσός οδηγός για τούς αγρότες

• Του Πάρη Καλπακτσόγλου, γεωπόνου Γραφείου Γεωργ. Ανάπτυξης Ιστιαίας

α'. ΕΛΙΑ.

1. Δάκος. Είναι η σπουδαιότερη αρρώστια της ελιάς. Ο δάκος είναι έντομο που μοιάζει πολύ με την κοινή μύγα. Η ζημιά που προκαλεί πάντα στον καρπό της ελιάς είναι η παρακάτω:

Το θηλυκό γεννάει τα αυγά του μέσα στους καρπούς της ελιάς. Η τοποθέτηση των αυγών γίνεται αφού τρυπηθεί ο καρπός από το δάκο.

Το τρύπημα είναι μια ανοικτή πληγή που εύκολα μολύνεται από διάφορους μύκητες, ώστε ο καρπός να σαπίζει.

Επίσης όταν από το αυγό εκκολαφθεί η προνύμφη δημιουργεί στοές μέσα στον καρπό, που πληγώνεται καὶ σαπίζει. Όταν οι σαπισμένοι καρποί πηγαίνουν στο λιοτρίβι δίνουν λάδι με μεγάλη οξύτητα.

Από τα παραπάνω συμπεραίνεται ότι ο δάκος μπορεί να μη μειώνει σημαντικά την παραγωγή λαδιού, αλλά υποβαθμίζει σημαντικά την ποιότητά του, καθώς και την ποιότητα των φαγώσιμων ελιών.

Η καταπολέμηση του δάκου είναι πολύ δύσκολη. Πρέπει να βρεθεί η κατάλληλη εποχή όπου οι δάκοι είναι πάρα πολλοί, και οι θηλυκοί να βρίσκονται στον καιρό της γονιμότητάς τους.

Η ζημιά φαίνεται σημαντικά όταν η χρονιά δεν είναι παραγωγική για την ελιά. Όταν η χρονιά είναι παραγωγική μπορεί να ειπωθεί ότι ο πυρηνοτρήτης αραιώνει τα λουλούδια της ελιάς, τους μελλοντικούς καρπούς.

Η καταπολέμηση γίνεται με εντομοκτόνα (GUSATHION, LEBAYCID κ.λπ.).

Το πότε και αν έχουμε προσβολή από πυρηνοτρήτη, μπορούμε να το δούμε αν ψεκάσουμε με τα παραπάνω φυτοφάρμακα ένα ελαιόδεντρο πολύ καλά. Αν έχουμε προσβολή από πυρηνοτρήτη τότε θα δούμε τα μικρά σκουληκάκα να πέφτουν από το δέντρο κρεμασμένα σε μια λεπτή κλωστή, όπως η κλωστή της αράχνης.

Ανάλογα με το πόσα σκουληκάκια θα δούμε επεμβαίνουμε με ψεκασμό. Ένας ψεκασμός στην κατάλληλη εποχή είναι αρκετός.

3. Λεκάνιο. Είναι ένα μικρό έντομο που η εμφάνισή του είναι χαρακτηριστική. Είναι μαύρου χρώματος. Μοιάζει με μικρό χελωνάκι και είναι κολλημένο τις περισσότερες φορές πάνω στα φύλλα και τους τρυφερούς βλαστος της ελιάς. Το συναντάμε κυρίως σε περιοχές υγρές, ή σε περιοχές που τα ε-

ΓΝΩΡΙΖΟΝΤΑΣ ΤΑ ΧΩΡΙΑ ΤΗΣ ΚΥΝΟΥΡΙΑΣ

Το χωριό μας η Κρεμαστή, είναι το πιο γειτονικό σημείο του Νομού Λακωνίας με τη Κυνουρία. Για το λόγο αυτό οι δεσμοί των Κρεμαστιωτών ήταν ιδιαίτερα στενοί με τα κοντινά Αρκαδικά χωριά, ίσως πιο στενοί απ' ότι με τα Λακωνικά χωριά.

Η επικοινωνία μάλιστα τον καιρό που χρησιμοποιούσαμε το καράβι από το Λενίδι για Πειραιά ήταν σχεδόν καθημερινή. Βέβαια τώρα τα συγκοινωνιακά μέσα άλλαξαν και έτσι περιορίστηκε η επαφή μας με την περιοχή Κυνουρίας.

Θα προσπαθήσουμε από τις στήλες των Κ.Ν. να δώσουμε τη σημερινή εικόνα και τα προβλήματα των γειτονικών μας χωριών που πολλά απ' αυτά έχουν προέκταση και στο χωριό μας.

Ξεκινάμε λοιπόν τη διαδρομή μας από το πλησιέστερο χωριό το Μαρί, που απέχει 9,5 χιλιόμετρα απ' την Κρεμαστή.

Το Μαρί βρίσκεται στο πιό χαμηλό υψόμετρο απ' την Κρεμαστή, έχει περιοχή πιο εύφορη και περισσότερα νερά. Ο χειμώνας στο Μαρί είναι πιο ήπιος απ' ότι στην Κρεμαστή, γι' αυτό και είναι δυνατή η καλλιέρ-

Οι Μαρινιώτες δεν έχουν δημιουργήσει Σύλλογο στα Ελληνικά όρια. Ίσως γιατί δεν υπάρχουν αρκετοί συγκεντρωμένοι στο ίδιο μέρος, γι' αυτό πιθανά να μην αντιμετωπίστηκαν βασικά προβλήματα του χωριού τους. Επίσης ένας ακόμα αρνητικός παράγοντας για το Μαρί είναι η όχι καλή συνεργασία των κατοίκων του χωριού που δυσκολεύει τη λύση πολλών προβλημάτων της Κοινότητας, αν παραμεριστούν οι προσωπικές αντιθέσεις το χωριό θάχει πολλά οφέλη διότι έχει αντικειμενικές προϋποθέσεις για αισθητή καλλιτέρεψη των συνθηκών του.

Το επόμενο χωριό της διαδρομής μας στην Κυνουρία οκτώ χιλιόμετρα μετά το Μαρί είναι η Κουνουπιά.

Ένα χωριό πραγματικά πανέμορφο, πνιγμένο στο πράσινο με ανοικτό ορίζοντα ως τη θάλασσα του Μυρτώου Πελάγους. Η Κουνουπιά είναι ένα μικρό χωριό ορεινό που μπορεί να είναι από τα πιο σημαντικά θέρετρα. Δυστυχώς όμως η ερήμωση είναι σε μεγάλο βαθμό. Αντίθετα όμως με το Μαρί υπάρχει αισθητή βελτίωση του χωριού. Ο δρόμος από την είσοδο ως την έξοδο του χωριού είναι

Επιστρέφουμε στο δρόμο των Πελετών και μετά οκτώ χιλιόμετρα στα Πελετά.

Τα πελετά δεν είναι το πολύ ζωντανό χωριό που γνωρίζαμε τα καλοκαίρια άλλων εποχών.

Οι δεσμοί της Κρεμαστής με τα Πελετά ήταν πάρα πολλοί. Εδώ βρίσκαμε σαμαράδες - πεταλωτάδες, ραφτάδες, βρίσκαμε αλευρόμυλο, προμηθευόμασταν μούστους, αλλά και εδώ οι αγωγιάτες παραλάβαιναν τους ταξιδιώτες που ρχόντουσαν από τον Πειραιά.

Στα Πελετά βρίσκεις όμορφα πέτρινα σπίτια δυώροφα ραμπσκεπή, δεσπόζει η όμορφη εκλησία του χωριού, η ευρύχωρη πλατεία, γενικά η καλή ανάπτυξη του χωριού. Βρίσκεις και σήμερα καταστήματα, ταβέρνες με βραστό συνέχεια της γνωστής παράδοσης.

Τα Πελετά συνδέονται μέσω ασφ)δρομου με τα Πούλιθρα. Όλοι σχεδόν οι κάτοικοι το νειμώνα μεταφέρονται από τα Πελετά στα Πούλιθρα που εκεί έχουν κτήματα.

Παλαιότερα όλοι γυρνούσαν το καλοκαίρι στα Πελετά, γι' αυτό και υπήρχε ζωηρή κίνηση. Δυστυχώς όμως η θάλασσα κερδίζει έδαφος και γι' αυτό

κή παρακολούθηση και γίνεται με ειδικές παγίδες που κρεμιούνται στα ελαιόδενδρα. Οι παγίδες περιέχουν μια ορισμένη δολωματική ουσία που προσελκύει το δάκο. Ανάλογα με το πόσους δάκους θα συλλάβει κάθε παγίδα, το είδος τους, αρσενικοί - θηλυκοί και άλλους παράγοντες, κρίνεται σκόπιμη ή όχι η επέμβαση με φυτοφάρμακα.

Οι ενδείξεις κάθε παγίδας παίρνονται κάθε 5 μέρες. Από τα παραπάνω φαίνεται ότι η δακοκτονία είναι δύσκολο να εφαρμοστεί μεμονωμένα από κάθε ενδιαφερόμενο ελαιοπαραγωγό. Επίσης συντρέχει και ένας άλλος λόγος. Η δακοκτονία και αν ήταν δυνατό να εφαρμοστεί από τους ελαιοπαραγωγούς, θα έπρεπε να γίνεται από όλους και όχι από ορισμένους. Κάτι τέτοιο είναι όμως αδύνατο για ευνόητους λόγους. Έτσι τη δακοκτονία σήμερα την αναλαμβάνει το κράτος με φορέα το ταμείο προστασίας ελαιοπαραγωγής κάθε ελαιοπαραγωγικού Νομού, και ο ελαιοπαραγωγός συνεισφέρει με ορισμένο χρηματικό ποσό ανάλογα με την παραγωγή λαδιού ή φαγώσιμων ελιών που είχε.

2. Πυρηνοτρήτης. Είναι κι αυτός έντομο και τη μεγαλύτερη ζημιά την κάνει προνύμφη του. Ένα πολύ μικρό άσπρο σκουληκάκι. Ο πυρηνοτρήτης έχει πολλές γενιές το χρόνο και κυρίως διακρίναμε τη φυλλοφάγο, ανθοφάγο, και καρποφάγο γενιά. Η μεγαλύτερη ζημιά γίνεται στην ανθοφάγο γενιά, όπου ο πυρηνοτρήτης καταβροχθίζει κυριολεκτικά τα άνθη της ελιάς.

σε δέντρα με πλούσια βλάστηση, ακλάδευτα όπου ο αέρας δεν κυκλοφορεί εύκολα μέσα τους. Η ζημιά που προκαλεί είναι η εξασθένηση του ελαιόδεντρου ύστερα από την απομύζηση των χυμών που κάνει στα φύλλα.

Καταπολεμείται με εντομοκτόνα (GUSATHION, ULTRACID κ.λπ.), κυρίως την εποχή τέλους Αυγούστου αρχές Σεπτέμβρη, όπου το έντομο κινείται και προσβάλλεται ευκολότερα από τα εντομοκτόνα.

4. Καπνιά. Είναι μυκητολογική ασθένεια και είναι άμεσα συνδεδεμένη με το Λεκάνιο.

Το λεκάνιο που περιγράψαμε πιό πάνω, αφήνει στα φύλλα της ελιάς διάφορες μελιτώδεις απεκρίσεις. Αυτές οι ουσίες είναι κατάλληλες για ν' αναπτυχθεί πάνω τους η Καπνιά. Η ζημιά που προκαλεί είναι η εμπόδιση της φωτοσύνθεσης στο ελαιόδεντρο και η εξασθένισή του. Καταπολεμείται με χαλκούχα κυρίως και οργανικά μυκητοκτόνα.

5. Ξυλοφάγα έντομα. Υπάρχουν με διάφορα ονόματα, όπως: Ζευξέρα, Κόσσους, φλοιοτρίβης κ.λπ. Προσβάλλουν κυρίως το ξύλο του ελαιόδεντρου ή το φλοιό του, και δημιουργούν τρύπες και στοές. Βαθμιαία το προσβεβλημένο δέντρο ή κλαδί ξηραίνεται.

Δυστυχώς δεν υπάρχει αποτελεσματικός τρόπος παταπολέμησής τους. Τα ωτοφάρμακα δεν απέδωσαν πολλά πράγματα. Συνιστάται κυρίως η κοπή των προσβεβλημένων κλαδιών και η άμεση καύση τους, καθώς και η πλουσιότερη λίπανση των προσβεβλημένων ελαιοδέντρων.

κετά ευνοϊκές συνθήκες το Μαρί παρέμεινε σε μεγάλη στασιμότητα ανάπτυξης. Εσωτερικά του χωριού δεν γίναν έργα βελτίωσης. Η βρύση του Μαριού που μπορούσε να αξιοποιηθεί ιδιαίτερα, κατεστράφη με την προσθήκη τσιμεντένιων καθισμάτων ξένων με το φυσικό περιβάλλον. Ο δρόμος από την είσοδο ως την έξοδο του χωριού παραμένει με χώμα. Κάτι που εξέλιπε από τα πιο πολλά χωριά. Τον περασμένο Αύγουστο εγκαινιάστηκε ο ναός του Αϊ Νικόλα που χτίστηκε με το μόχθο των Μαρινιωτών της Αυστραλίας και τις φιλότιμες προσπάθειες του Ιερέα του Μαριού. Στο Μαρί λειτουργεί μονοτάξιο Δημοτικό Σχολείο με μικρό αριθμό μαθητών.

Υπάρχει ένα μόνο τηλέφωνο για τις ανάγκες του χωριού. Η συγκοινωνία με Λενίδι και Αθήνα είναι δυό φορές τη βδομάδα.

Το Μαρί επικοινωνεί με χωματόδρομους με Κρεμαστή (ο οποίος τελευταία βελτιώθηκε ικανοποιητικά) και με τον Άγιο Δημήτριο. ο δρόμος προς Αϊ Δημήτριο είναι σ' άθλια κατάσταση, αφού τον εγκατέλειψαν τόσο η Νομαρχία Αρκαδίας όσο και Λακωνίας. Από το Μαρί σβήσαν οι νερόμυλοι (μια ολόκληρη ιστορία) και οι νεροτρίβες που δεχόντουσαν ρούχα (ράσα) από μακρινές περιοχές.

Τα κτήματα των Μαρινιωτών είναι σε πολύ καλή κατάσταση, περιποιημένα και αποδοτικά όπως φυσικά ήταν και παλαιότερα.

Το χωριό υδρεύεται από το νερό της βρύσης με φυσική ροή χωρίς δίκτυο.

του χωριού διατηρεί γραφική παραδοσιακή όψη. Υπάρχουν αρκετά σπίτια βελτιωμένα με όμορφη Αρχιτεκτονική γραμμή. Το κέντρο του χωριού δίνει την εντύπωση ζωντανού χωριού.

Το περασμένο καλοκαίρι μετέφεραν για ύδρευση νερό στο χωριό από πηγή έξω του χωριού.

Στην ενορία υπάρχει ιερέας, αλλά το Δημοτικό Σχολείο παραμένει κλειστό.

Η συγκοινωνία της Κουνουπιάς είναι αυτή που αναφέραμε για το Μαρί.

Γίνεται διάνοιξη δρόμου προς Νιοχώρι, (σημαντικό θα ήτο αν ο δρόμος έφτανε στο Κοσμά).

Οι Κουνουπιώτες έχουν Πολιτιστικό Σύλλογο στην Αθήνα, που έχει να παρουσιάσει σημαντικό έργο και ενδιαφέρον για το χωριό τους.

Υπάρχουν ευρύτατα περιθώρια τουριστικής ανάπτυξης της Κουνουπιάς αφού λίγα χωριά έχουν να επιδείξουν τόσο μοναδική φυσική ομορφιά.

Συνενίζοντας τη διαδρομή μας, ποιν φτάσουμε στα Πελετά αριστερά μας βρίσκεται η Χούνη.

Ένα χωριό πολύ μικρό, με τους κατοίκους του μετανάστες σ' άλλες περιοχές που κοντεύει να σβήση.

Ανασταίνεται στο Πανηγύρι του Αγίου Παντελεήμονα, για δύο μόνο μέρες, συνδέθηκε με δρόμο με τα Τσιτάλια, αλλά δυστυχώς δεν υπάρχουν πια περιθώρια σωτηρίας. Εδώ λείπει και το νερό που δυσκολεύει τη ζωή για κάποιους παραθεριστές, που θάθελαν να περάσουν λίγο καιρό στο χωριό της καταγωγής τους.

μειώθηκε η καλοκαιρινή κίνηση.

Τα Πελετά έχουν παπά και μονοτάξιο Σχολείο. Πολύ σημαντική όμως η έλλειψη νερού. Ναυάγησαν οι προσπάθειες να φέρουν νερό από τοΚοσμά.

Ποοσπαθούν και επιθυμούν οι Πελετιώτες να συνδεθούν οδικά με την Κρεμαστή, κάτι που ελπίζουμε σύντομα να καταφέρουμε.

Οι Πελετιώτες έχουν Πολιτιστικό Σύλλογο στην Αθήνα και στην Αιιεοική. Οι ξενητεμένοι τους δείχνουν μεγάλο ενδιαφέρον για το χωριό τους και συμβάλλουν στη λύση πολλών προβλημάτων.

Η απόσταση Πελετών Πούλιθρων 14 χιλιόμετρα περίπου δεν είναι μεγάλη γι' αυτό υπάρχουν αρκετά περιθώρια για ανάπτυξη των Πελετών, ιδιαίτερα στους καλοκαιρινούς μήνες. Συνεγίζουμε τη διαδρομή μας σε ασφαλτόδρομο πλέον αλλά ποιν φτάσουμε στο Τζούμιο βλέπουμε επιγραφή προς Τσιτάλια. να πάλι ο χωματόδρομος αλλά κάπως βατός έτσι νωρίς ιδιαίτερη ταλαιπωρία φτάνουμε στα Τσιτάλια. Ένα χωριό συγκεντρωμένο σε επίπεδο γωμηλό έδαφος. Το Λενίδι απέχει 9 χιλιόμετρα αλλά από χωματόδρομο κάπως δύσβατο. Τα σπίτια του χωριού είναι αρκετά περιποιημένα, αλλά γίνεται κάποια νόθευση με τσιμεντένια στοιχεία.

Διακρίναμε ένα όμορφο πετρόκτιστο Σχολείο. Γήπεδο ποδοσφαίρου σε καλή κατάσταση. Το χωριό στερείται νερού, υπάρχουν συγκεντρωμένες στέρνε, που βρίσκονται από παλαιά

Συνέχεια στη σελίδα 5

ΔΗΜΟΣΙΑ ΣΥΖΗΤΗΣΗ ΣΤΟ ΧΩΡΙΟ

Όπως κάθε χρόνο έγινε και φέτος η καθιερωμένη συγκέντρωση στο χωριό των ντόπιων και αποδήμων Κρεμαστιωτών. Η συγκέντρωση έγινε την 21 Αυγούστου και παραβρέθηκαν σ' αυτήν αρκετά μέλη συλλόγων και ντόπιοι κάτοικοι που ανέπτυξαν της απόψεις τους για τα προβλήματα του χωριού.

Θα γίνει στη συνέχεια μια ανάπτυξη κατά το δυνατόν όλων των απόψεων που ακούστηκαν για να φανεί η διάθεση όλων των πατριωτών για δημιουργικές προσπάθειες.

Ορίστηκε πρόεδρος στη συζήτηση ο Γιάννης Παπαμιχαλόπουλος, που χαιρέτισε τους πατριώτες και εκ μέρους των ομογενών της Αμερικής. Στη συνέχεια ο εκπρόσωπος του Συλλόγου Αθηνών Τάσος Παρδάλης ευχαρίστησε όλους όσους δούλεψαν με οποιονδήποτε τρόπο λίγο ή πολύ για να προσφέρουν στο χωριό και εντόπισε σαν προβλήματα που πρέπει φέτος να εξεταστούν και να επιλυθούν το πολιτιστικό κέντρο, στο χωριό, το ιατρείο, το δρόμο για τα Πελετά και το γήπεδο. Κατόπιν ο Βασίλης Παράσχης αναφέρθηκε στο πολιτιστικό κέντρο που άρχισε να λειτουργεί φέτος στο χωριό και επαίνεσε την προσπάθεια που έγινε.

Ο Γιώργος Μαυρομιχάλης, πρότεινε το πολιτιστικό κέντρο να μεταφερθεί στο σχολείο για [illegible]

Ζώταλης έδειξε ιδιαίτερο ενδιαφέρον για το σκουπιδότοπο και για το θέμα της καθαριότητας και ζήτησε να μη χρησιμοποιείται πλέον σα σκουπιδότοπος το σπήλαιο που υπάρχει λίγο έξω απ' το χωριό. Κατόπιν έγιναν αρκετές παρεμβάσεις και προτάσεις για το θέμα του σκουπιδότοπου και προτάθηκε να επιληφθεί αυτού του θέματος άμεσα η κοινότητα.

Ο εργολάβος Τριαντάφυλλος Γιαννάρας, μετά ζήτησε να μιλήσει και πρόσφερε δέκα χιλιάδες δραχμές υπέρ του γηπέδου που έχει αναλάβει ο ίδιος την κατασκευή του. Ο Παναγιώτης Δούνιας, πρότεινε να γίνει μια συνοσπονδία συλλόγων καθώς και ένα ενιαίο Πολιτιστικό κέντρο. Ο Γιώργος Τζάκας έδωσε προτεραιότητα στην αποπεράτωση του ιατρείου. Ο Γιάννης Πουλάκης, παραπονέθηκε ότι δεν [illegible]ντίζουν οι εκτός Κρεμαστής πατριώτες όσο πρέπει για τους ντόπιους και ο Μιχάλης Δούνιας τε απάντηση έφερε σαν παράδειγμα ενδιαφέροντος το ιατρείο που γίνεται αποκλειστικά για για τους ντόπιους. Ο Αντώνης Τσορομώκος πρότεινε να γίνει ένας χορός για να ενισχυθεί το ιατρείο.

Η μέχρις εκείνο το σημείο συζήτηση παρά την πληθώρα των θέσεων που παρουσιάστηκαν, έδειξε το κοινό των προθέσεων όλων των πατριωτών και τη διά-

Τα Νέα του χωριού στο τρίμηνο

Με τον ερχομό του Καλοκαιριού ανατέλει ένας καινούργιος ορίζοντας για το χωριό μας, ένας ορίζοντας γεμάτος ζωή, κίνηση και αισιοδοξία, μας γυρίζει σε κάποιες απόμακρες εποχές που το χωριό ανθούσε γεμάτο ανθρώπους νέους, γέρους, παιδιά. Τότε που έλειπε η αιμοραγία της μετανάστευσης, και όλοι ανάπτυσαν τη δράση στον ορίζοντα του χωριού.

Το φετεινό καλοκαίρι άρχισε με σημαντική κίνηση στις 17 Ιουνίου. Οι ευρωεκλογές συγκέντρωσαν όλους σχεδόν τους ψηφοφόρους στο χωριό και διαπιστώσαμε πως οι πιό πολλοί Κρεμαστιώτες ψήφισαν τα ίδια κόματα που είχαν διαλέξει και στις εκλογές του 81.

Για λίγες μέρες του Ιουνίου είχαμε θερισμό στα ελάχιστα σπαρμένα χωράφια που λίγο θυμίζουν άλλες εποχές.

Η Κτηνοτροφία διατηρείται στα ίδια επίπεδα των τελευταίων χρόνων. Όμως οι αγροτικοί δρόμοι βοηθούν πολύ τους κτηνοτρόφους και μάλιστα όταν ολοκληρωθεί το πρόγραμμα του Δασαρχείου οι συνθήκες θα γίνουν πιο καλές.

Όπως και τ' άλλα καλοκαίρια και στο φετεινό ζωήρεψε η οικοδομική κίνηση. Σ' όλες τις μεριές βλέπεις ανακατατασκευές, διορθώσεις επισκευές, μέχρι καινούργια σπίτια.

Άρχισε η κατασκευή του Α-

στηκε τοι γήπεδο. Έγινε η διαμόρφωση του χώρου αλλά θα χρειαστούν και άλλες εργασίες προστασίας του γηπέδου, περίφραξη, δενδροφύτευση κλπ. που θα γίνουν στο μέλλον.

Στο χώρο της βρύσης, με πρωτοβουλία του Συλλόγου «Έλατου» εγκαταστάθηκε παιδική χαρά που την καλοδέχτηκαν τα μικρά παιδιά που πληθαίνουν τον τελευταίο καιρό.

Ο καιρός τον Αύγουστο ήταν βροχερός, είχαμε συχνές διακοπές ρεύματος και νερού, πολλά βράδυα θύμιζαν προπολεμική εποχή για το χωριό. Με τις βροχές όμως πρασίνησε ο τόπος. Κάτω από τα έλατα έβρισκες αν και Αύγουστος τα όμορφα λαγουδάκια (κυκλάμινα) που άλλοτε έρχονται μετά τα πρωτοβρόχια.

Τα πανηγύρια του χωριού είχαν κάποια βελτίωση. Ιδιαίτερα στις 23 Αυγούστου που ήταν πιο λίγος κόσμος. Όμως μπορούν να βελτιωθούν πολύ περισσότερο διότι διαφορετικά είναι καταδικασμένα από πολλούς ανθρώπους.

Οι επισκέψεις ξένων ήταν πιο πολλές από τ' άλλα χρόνια, σ' αυτό συνετέλεσαν τα καινούργια μαγαζιά που θα πρέπει να συνεχίσουν και να βελτιώσουν τη λειτουργία τους ώστε να συνεχίσουν οι άνθρωποι των γύρω χωριών ν' άρχονται αλλά να έρθουν και άλλοι πολ-

ΓΙΑ ΟΣΟΥΣ ΘΕΛΟΥΝ ΝΑ ΧΤΙΣΟΥΝ ΣΤΟ ΧΩΡΙΟ

(Συνέχεια στη σελ. 3)

που επικρατούν στον οικισμό όπως εξειδικεύονται με την απόφαση του Νομάρχη του άρθρου 2.

7. Απαγορεύεται η κατασκευή κτιρίων σε υποστηλώματα (Πυλωτή).

8. Απαγορεύεται η κατασκευή συνεχών περιμετρικών εξωστών.

9. Επιτρέπεται η επισκευή και αποκατάσταση των κτιρίων που υπάρχουν κατά τη δημοσίευση του διατάγματος αυτού έστω και αν η δόμηση τους αντίκειται στις διατάξεις αυτού του διατάγματος.

Άρθρο 4.

Για την έκδοση οικοδομικής άδειας στη ζώνη των 800 μέτρων των κατά το άρθρο 1 του παρόντος οικισμών απαιτείται, πλην των προβλεπομένων από τις κείμενες διατάξεις, βεβαίωση του Κοινοτικού Συμβουλίου α) ότι το γήπεδο βρίσκεται μέσα σε ζώνη 800 μέτρα από το κέντρο του οικισμού, β) σε περίπτωση που δεν υπάρχουν τίτλοι κυριότητας, ότι το γήπεδο υπήρχε με τις ίδιες διαστάσεις την 15.9.1982 και γ) σε περίπτωση γηπέδων που δημιουργούνται κατά την παράγραφο 2 του παραπάνω άρθρου 3, βεβαίωση ότι συντρέχουν οι προϋποθέσεις που αναφέρονται στην ίδια παράγραφο.

ΓΝΩΡΙΖΟΝΤΑΣ ΤΑ ΧΩΡΙΑ

γους συντήρησης του σχολείου. Ο Αντώνης Τσορομώκος, πρόεδρος του Συλλόγου «Έλατος» μίλησε μετά για την παιδική χαρά που έγινε στο χωριό και για το πολιτιστικό κέντρο που έπρεπε να είχε γίνει απ' την αρχή στο σχολείο. Απάντησε ο περυσινός πρόεδρος του Συλλόγου Αθηνών Μιχάλης Δούνιας που εξήγησε ότι δεν έγινε στο σχολείο αφ' ενός για λόγους κάποιων γραφειοκρατικών δυσχερειών και αφ' ετέρου επειδή το σχολείο χρειάζεται αρκετή δουλειά για να είναι σε θέση να λειτουργήσει σαν τέτοιος χώρος. Αμφισβήτησε τη δυνατότητα ύπαρξης δύο πολιτιστικών κέντρων και ετόνισε ότι το σχολείο πρέπει να φτιαχτεί άσχετα απ' την εξέλιξη του πολιτιστικού κέντρου επειδή υπάρχουν πολλά αδιάθετα χρήματα.

Μετά ο πρόεδρος της Κοινότητας Κώστας Τσορομώκος, επήρε το λόγο και έθεσε σαν προβλήματα που αντιμετωπίζει η Κοινότητα το δρόμο για Πελετά, ένα χώρο αποκομιδής σκουπιδιών, πλατεία, ιατρείο, και νεκροταφείο. Αναφέρθηκε και στις οικονομικές ενισχύσεις από τη νομαρχία καθώς και στο θέμα των τηλεφώνων. Ο Παντελής [illegible] ματα που όπως συνόψισε ο Τάσος Παρδάλης για να εκδοθεί και ένα ψήφισμα της συγκέντρωσης ήταν:

α) Ιατρείο, β) Πολιτιστικό κέντρο, γ) Σχολείο, δ) γήπεδο, ε) σκουπιδότοπος. Η βροχή όμως που άρχισε εκείνη την ώρα διέκοψε τη συζήτηση, γι' αυτό και δεν εκδόθηκε ψήφισμα. Η παρουσίαση όλων των πιο πάνω απόψεων όμως κρίθηκε σκόπιμη για να καλύψη αυτό το κενό και για να διαπιστώσουν όλοι όσοι δεν έτυχε να παραβρεθούν στη συγκέντρωση το ενδιαφέρον που δείχνουμε όλοι οι Κρεμαστιώτες για το χωριό και το πνεύμα ενότητας που κυριαρχεί όταν πρόκειται να αντιμετωπιστούν τα τρέχοντα καυτά προβλήματα του χωριού.

Η εξέλιξη των προβλημάτων του χωριού αυτή την εποχή παρουσιάζεται ως εξής:

α) Ιατρείο: Συνεχίζονται οι εργασίες και έχει γίνει η τοιχοποιΐα και η σκεπή. Προσφορά από Νομάρχη 300.000 δρχ.

β) Γήπεδο: Έχει τελειώσει η διαμόρφωση του χώρου.

γ) Σχολείο: Γίνονται βαψίματα στα παράθυρα και αλλαγές σπασμένων τζαμιών.

γροτικού Ιατρείου, που δυστυχώς στάθηκε αδύνατο να γίνει με πέτρα. Παρά ταύτα έστω κι αν συνάντησε και συναντάει πολλά προβλήματα η κατασκευή του. Είναι σίγουρο πως θα γίνει ένα όμορφο κτίριο.

Ο Ιούνιος έφερε σε λειτουργία δυό καινούργια μαγαζιά, που ήρθαν να καλύψουν μια μεγάλη έλειψη του χωριού.

Τα καινούργια μαγαζιά είναι προσαρμοσμένα στις σύγχρονες απαιτήσεις των ανθρώπων, γι' αυτό θα βοηθήσουν σημαντικά την εξέλιξη του χωριού μας.

Τον Αύγουστο είχαμε το πιο πολύ κόσμο. Πατριώτες του εξωτερικού, της Αθήνας, της γύρω περιοχής, βρέθηκαν για λίγο καιρό μαζύ. Ο παιδόκοσμος ήταν η πιο ξεχωριστή νότα του καλοκαιριού. Ο χώρος της Κρεμαστής εξομοιώνει παιδιά που ζουν στην Αυστραλία, τον Καναδά, τις Η.Π.Α., στην Αθήνα, στη Γλυκόβρυση ή στην Κρεμαστή. Βρίσκουν τα παιδιά κοινά πράγματα, βρίσκουν τη γλώσσα του παιχνιδιού, που τη γνωρίζουν τα παιδιά κάθε φυλής. Το καλοκαίρι θεμελιώνεται μια φιλία ανάμεσα στη νέα γενιά της Κρεμαστής, που είναι η ελπίδα για τη διατήρηση του χωριού στο μέλλον.

Τον Αύγουστο κατασκευάλοι.

Η αποχώρηση γενικεύτηκε στα τέλη Αυγούστου, ενώ ο καιρός τότε πήρε πιό καλοκαιρινή μορφή.

Ο Σεπτέμβρης ήταν ο πιό ζεστός μήνας, παρά ταύτα τ' αμπέλια ήταν πολύ αργοπορειμένα.

Άνοιξε το Σχολείο χωρίς καθυστέρηση, η καινούργια δασκάλα Ειρήνη..... από το Τυρό Κυνουρίας δείχνει μεγάλο ενδιαφέρον για το Σχολείο και πρέπει να βρει καθολική συμπαράσταση. Πληροφορούμεθα πως υπάρχει κρατικό ενδιαφέρον για την επισκευή του κατεστραμένου Σχολείου.

Ο τρύγος άρχισε στις 25 Σεπτέμβρη, αλλά οι μούστοι θάναι λιγοστοί και αυτή τη χρονιά. Ελπίζουμε όμως νάναι καλά τα κρασιά.

Αρχές Οκτώβρη και οι βροχές άφαντες, ο τόπος αναζητά νερό, διαφορετικά θα συνεχιστεί η καλοκαιριάτικη όψη.

Ο απόηχος του Αυγούστου δεν έσβησε απόμα στο χωριό και βαστάει κάποια κίνηση. Η απειλή του χειμώνα δεν θαργήσει, θα σπείρει μαρασμό στο χωριό, αυτός ο χειμώνας είναι μεγάλος εχθρός των ορεινών, που δύσκολα παλεύεται, αφού εξουδετερώνει όλα τα μέσα.

ΓΝΩΡΙΖΟΝΤΑΣ ΤΑ ΧΩΡΙΑ ΤΗΣ ΚΥΝΟΥΡΙΑΣ

(Συνέχεια από την 4η σελ.)

χρόνια, και εδώ ποτίζονται τα ζώα του χωριού. Εικόνα που μας θυμίζει κάποιες εποχές του χωριού μας με τη βρύση. Τα Τσιτάλια στερούνται πλατείες, διαθέτουν δυο μαγαζιά. Το χωριό παράγει αρκετά σιτηρά, και εύκολα βρίσκεις ψωμί ζυμωμένο με ντόπιο αλεύρι.

Εσωτερικά το χωριό είναι αξιοπρεπεμένο στρωμένοι οι δρόμοι του, περιφραγμένοι οι χώροι των σπιτιών, πολλοί Τσιταλιώτες εργάζονται στο Λακωνικό κάμπο και αρκετοί εγκαταστάθηκαν μόνιμα στα χωριά της Λακωνίας. Ξενιτεμένοι Τσιταλιώτες είναι πάρα πολλοί, και μάλιστα περνούν στο χωριό τους το καλοκαίρι.

Όταν ασφαλτοστρωθεί ο δρόμος προς Λενίδι τα Τσιτάλια θάχουν σημαντικές προϋποθέσεις για αρκετή κίνηση από τους ξένους που βρίσκονται στη θάλασσα το καλοκαίρι, σίγουρα κάτι τέτοιο αναμένεται σύντομα.

(Συνέχεια στο επόμενο φύλλο)

Το Δ.Σ. του πατριώτη

Από τις εκλογές για ανάδειξη Δ.Σ. του Συλλόγου «ΠΑΤΡΙΩΤΗ» που έγιναν τον Ιούνιο, εκλέκτηκε για την περίοδο 84 — 85 τι πιο κάτω Συμβούλιο.

Πρόεδρος Χρύσαν. Δούνιας
Αντ)δρος Ανδρέας Πουλάκης
Γραμματ. Τάσος Π. Παρδάλης
Ταμίας Κ. Παπαελευθερίου
Μέλη: Δημ. Τεριζής
Δημ. Δρίβας
Στάθης Λεγάκης.

Οι πέντε από τους επτά εκλέγονται για πρώτη φορά σε Δ.Σ. και είναι πολύ ευχάριστο που καινούργιοι άνθρωποι θα προωθήσουν καινούργια πράγματα στη δράση του Συλλόγου μας.

Ο ΑΝΑΜΕΤΑΔΟΤΗΣ ΤΗΣ ΤΗΛΕΟΡΑΣΗΣ

Η επίλυση σε μόνιμη βάση του οικονομικού προβλήματος του αναμεταδότη δόθηκε απ' το Σύλλογο «Πατριώτης» που θα διαθέτει τα χρήματα που χρειάζονται κάθε χρόνο για το ρεύμα.

Για την ιστορία μέχρι τώρα το ποσό (γύρω στις 10.000 δρχ.) μαζευόταν με διάφορους μικροεράνους και με την προσωπική συμβολή του «αρχιμάστορα» Παναγιώτη Δρίβα ή Ζιμπούκου.

Μορφές και Θέματα

Τιμήσαμε φέτο έναν πατριώτη μας. Σαν προσφορά στον τόπο του· και σαν μορφή στο ήθος του.

Μικρή η συμμετοχή των συμπατριωτών. Όσο ήταν το εκκλησίασμα της Κυριακής. Βλέπεις και ο καιρός του πήγαινε κόντρα. Μα τον τιμήσαμε. Γιατί η ζωή μας είναι δεμένη με τα ακούσματά του Τον Μπάρμπα Νάργυρο.

Προσωπικά δεν μπορώ να φαντάσω την εκκλησία της Κρεμαστής, χωρίς την παρουσία του. Και όλοι εμείς οι κακοί μαθητές του, στη θύμησή του, θ' ανεβαίνουμε στο Ψαλτήρη με φόβο. Γιατί ποτέ δεν θα τον πλησιάσουμε.

Φτωχό το χωριό μας και χωρίς δυνατότητα επικοινωνίας. Κάποτε περιορισμένες λοιπόν στον τόπο μας οι αναμνήσεις και μέσα σ' αυτές έντονη η παρουσία του Μπάρμπα Ανάργυρου. Σαν ψάλτη και σαν ανθρώπου. Με έντονη τη σφραγίδα του Κρεμαστιώτη και τους προβληματισμούς του. Και χιούμορ πηγαίο. «Παπαλευτέρη πάρε μου τη γαϊδούρα και τη γυναίκα και θα δής αν θα ξαναβλαστημήσω». Και όλα αυτά με δεδομένη την αγάπη στη γυναίκα του.

Και τώρα, τυφλός με Ιώβιο υπομονή δεν έχασε το κουράγιο του και μας υπηρετεί ακόμη.

Παπαδοπαίδι ο ίδιος, με αδελφό και ανηψιό παπά έδωσαν στο χώρο της εκκλησίας τη δική τους μορφή, την παπαδέϊκη όπως την ξέρουμε. Με την αποχώρησή του η εκκλησία μας σαν οντότητα έχασε το Βήμα της. Και δύσκολα θα το ξαναβρεί.

Τιμημένος λοιπόν ο μπάρμπα-Νάργυρος, ο Ψάλτης, ο Κρεμαστιώτης, ο μαχητής.

Θα βρεί μιμητές; Να ιδούμε.

ΧΡ. ΔΟΥΝΙΑΣ

ΑΘΛΗΤΙΚΑ ΝΕΑ

Η ομάδα μας κατά το μήνα Αύγουστο έδωσε δύο φιλικούς αγώνες με το Κυπαρίσσι και με (Γήπεδο ΝΙΑΤΩΝ) ΑΝΑΓΕΝΝΗΣΗ ΓΟΥΒΩΝ — ΚΡΕΜΑΣΤΗ 3—0

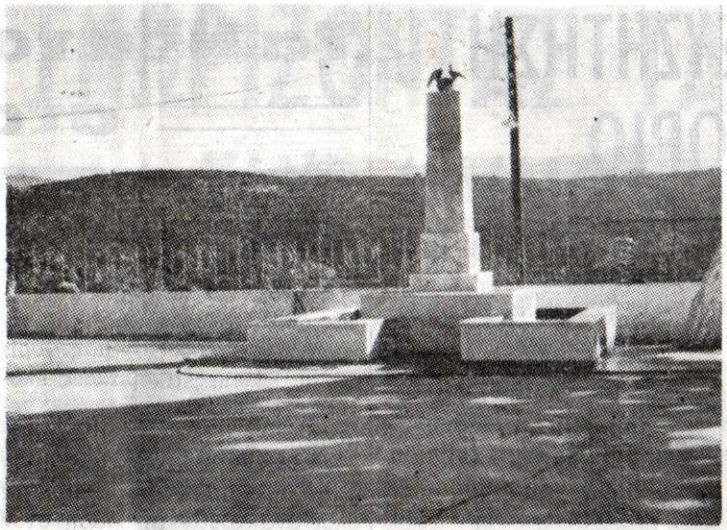

Το ηρώο έγινε με δωρεά του Θεοδώρου και Ελένης Τσορομώκου στη μνήμη Ελένης Τσορομώκου. Την κατασκευή έκανε ο πολιτικός μηχανικός Τάσος Γιαρδάλης και ο καλλιτέχνης Λουδοβίκος Δραμουντάνης από τ' Ανώγεια Κρήτης.

Η ΒΡΥΣΗ ΤΟΥ ΧΩΡΙΟΥ

Ο χώρος της βρύσης χρειάζεται διαμόρφωση που θα τονίζει αφ' ενός το κύριο έργο — τη βρύση — και θα εξασφαλίζει αφ' ετέρου καλύτερη λειτουργικότητα και προσπελασιμότητα. Ενδεικτικά αναφέρεται ότι μπορεί να γίνει ένα πέτρινο πεζούλι με λαξευτή πέτρα και γείσο παρόμοιο και ανάλογο με αυτό της βρύσης στη θέση του παλιού που γκρεμίστηκε πρόσφατα. Σε μια πρώτη ενημερωτική προσπάθεια το θέμα σκόνταψε στην ανυπαρξία ειδικών κτιστών. Αν κάποιος ενδιαφέρεται ή γνωρίζει κάποιον κτίστη ας επικοινωνήσει με τον Πρόεδρο του Συλλόγου «Πατριώτης» τηλ. 01-9826559 ή τον Πρόεδρο της Κοινότητας.

ΤΗΛΕΦΩΝΑ ΣΤΟ ΧΩΡΙΟ

Οι μακρές προσπάθειες των πατριωτών μας για τηλεφωνική κάλυψη του χωριού μας είχαν θετικό αποτέλεσμα. Σύντομα αποκτά η Κρεμαστή 12 ακόμα γραμμές τηλεφώνου, που αν δεν είναι η καλλίτερη λύση, σίγουρα θα εξυπηρετήσουν αρκετά το χωριό.

Παρά το γενικό χαρακτήρα που έχει το πρόγραμμα τηλέφωνο για το χωριό, βρέθηκαν άνθρωποι που πρόβαλλαν εμπόδια στην εγκατάσταση των μηχανημάτων του ΟΤΕ.

Όσοι δυσκολεύουν την προσπάθειά μας να ξέρουν πως τους καταδικάζει η μεγάλη πλειοψηφία των Κρεμαστιωτών.

Οι συνεχείς μας επισκέψεις καλλιτερεύουν κάπως τους δύσκολους όρους εκείνων των λίγων πατριωτών που φρουρούν και το χειμώνα το χωριό.

Η εγκατάσταση τηλεφώνων θ' ανακουφίσει περισσότερο τους χωριανούς μας που νιώθουν μεγάλη εγκατάλειψη το χειμώνα.

Αγαπητοί Συμπατριώτες,

Η επιταγή που παίρνετε είναι η συνδρομή της εφημερίδος εκ Αυστραλίας, με τα κάτωθι μέλη και διευθύνσεις.

Πολύ θα σας παρακαλέσουμε, όπως στέλνονται οι εφημερίδες σε όλους τις διευθύνσεις που λαβαίνετε κάθε έτος.

Διάφορα μέλη μας διατύπω-

ΚΥΠΑΡΙΣΣΙ — ΚΡΕΜΑΣΤΗ 3—3

Όπως και κάθε χρόνο έτσι και φέτος έγινε στις 24.8.1984 αγώνας μεταξύ των ομάδων Κυπαρισσιού και Κρεμαστής.

Η ομάδα μας ξεκίνησε τον αγώνα με τους εξής: ΑΡΚΟΥΔΗΣ ΙΩΑΝΝΗΣ, ΣΑΛΟΥΦΑΣ ΗΛΙΑΣ, ΛΕΓΑΚΗΣ ΕΥΤΑΘΙΟΣ, ΜΑΝΙΑΤΑΚΟΣ ΒΣΙΛΗΣ (εγγονός Χρ. Παρδάλη), ΠΑΡΔΑΛΗΣ ΙΩΑΝΝΗΣ, ΠΟΥΛΑΚΗΣ ΓΕΩΡΓΙΟΣ, ΔΡΙΒΑΣ ΔΗΜΗΤΡΙΟΣ, ΖΩΤΑΛΗΣ ΚΩΣΤΑΣ, ΠΑΡΑΣΚΕΥΟΠΟΥΛΟΣ ΗΛΙΑΣ (εγγονός Χρ. Παρδάλη), ΠΑΡΔΑΛΗΣ ΤΑΣΟΣ, ΠΑΡΑΣΚΕΥΟΠΟΥΛΟΣ ΧΡΗΣΤΟΣ (εγγονός Χρ. Παρδάλη).

Η ομάδα μας πραγματοποιώντας εκπληκτική εμφάνιση στο Α' ημίχρονο, παρουσιάζοντας ένα ομοιογενές σύνολο, κατάφερε να προηγηθεί στο σκορ με 2—0 με γκολ των αδελφών Παρασκευόπουλου (Χρήστου και Ηλία). Μετά την ανάπαυλα του ημιχρόνου η ομάδα μας μπήκε δυνατά στον αγώνα, που είχε σαν αποτέλεσμα να γίνει το 3—0 από τον Δημήτριο Δρίβα. Μετά το 3—0 όλοι οι παίκτες μας πίστεψαν σε εύκολη νίκη και αυτό ήταν το λάθος μας. Ακολούθησαν δύο αναπάντεχα πέναλτυ εις βάρος μας και το σκορ έγινε 3—2. Όταν το σκορ ήταν 3—2 υπέρ μας, ακυρώθηκε κανονικό γκόλ μας, λέγοντας ο διαιτητής ότι δεν το είδε! Και δευτερόλεπτα πριν λήξει ο αγώνας έγινε το 3—3 το οποίο ήταν και το τελικό αποτέλεσμα. Υστερήσαντες δεν υπάρχουν.

Στις 25.8.1984 την επομένη ημέρα από τον αγώνα με το Κυπαρίσσι, έγινε ο αγώνας μεταξύ ΓΟΥΒΩΝ και ΚΡΕΜΑΣΤΗΣ. Όλοι οι παίκτες μας σαφώς κουρασμένοι από την προσπάθεια που καταβάλανε στο Κυπαρίσσι, δεν μπόρεσαν να προσφέρουν σύμφωνα με τις δυνατότητές τους. Αυτό είχε σαν αποτέλεσμα, οι ΓΟΥΒΕΣ να το εκμεταλλευτούν και να πετύχουν νίκη με 3—0.

Η ομάδα μας άρχισε τον αγώνα με τους εξής:

ΑΡΚΟΥΔΗΣ ΙΩΑΝΝΗΣ, ΣΑΛΟΥΦΑΣ ΗΛΙΑΣ, ΓΕΩΡΓΑΝΤΩΝΗΣ ΒΑΓΓΕΛΗΣ, ΜΑΝΙΑΤΑΚΟΣ ΒΑΣΙΛΕΙΟΣ, ΒΡΟΧΙΔΗΣ ΜΑΝΟΣ, ΖΩΤΑΛΗΣ ΚΩΣΤΑΣ, ΔΡΙΒΑΣ ΔΗΜΗΤΡΙΟΣ, ΓΚΛΙΑΤΗΣ ΓΕΩΡΓΙΟΣ, ΠΑΡΑΣΚΕΥΟΠΟΥΛΟΣ ΗΛΙΑΣ, ΠΑΡΔΑΛΗΣ ΤΑΣΟΣ, ΠΑΡΑΣΚΕΥΟΠΟΥΛΟΣ ΧΡΗΣΤΟΣ.

ΑΛΛΑΓΕΣ:
ΠΑΡΔΑΛΗΣ ΙΩΑΝΝΗΣ
ΠΑΡΑΣΧΗΣ ΚΩΣΤΑΣ
ΚΟΚΚΟΡΙΣ ΙΩΑΝΝΗΣ

Και στους δύο αγώνες μας, είχαμε την συμπαράσταση πολλών φιλάθλων, που είχαν έρθει με τα αυτοκίνητά τους, η ομάδα τους ευχαριστεί μέσω της εφημερίδας.

Απ' του χρόνου που η ομάδα μας θα αγωνίζεται στο γήπεδό της, υπόσχεται στους φιλάθλους της, νίκες και θέαμα.

Το τμήμα νέων του Συλλόγου «ΠΑΤΡΙΩΤΗΣ» πρόσφερε στην ομάδα μας μια ποδοσφαιρική εμφάνιση. Η ομάδα μέσω της εφημερίδας ευχαριστεί το τμήμα νέων για την προσφορά.

ΔΗΜΗΤΡΙΟΣ ΔΡΙΒΑΣ

ΤΟ ΓΗΠΕΔΟ ΤΟΥ ΧΩΡΙΟΥ

Έγινε επιτέλους και το γήπεδο του χωριού μετά από προσπάθειες πολλών ετών. Αυτή τη στιγμή έχει γίνει η οριστική εκσκαφή και διαμόρφωση της τελικής επιφάνειας. Στη συνέχεια πρέπει να γίνει δενδροφύτευση στα πλάγια του γηπέδου για να δέσουν τα επιχώματα συγχρόνως με την αισθητική βελτίωση του χώρου.

Οι προσφορές που έγιναν ήταν οι εξής:

Γεώργιος Δρίβας	100.000
Γεωρ. Μαυρομιχάλης	100.000
Παν. Μαυρομιχάλης	50.000
Σύλλογος «Πατριώτης»	50.000
» «Έλατος»	25.000
» Ν. Υόρκης	22.000
1ος έρανος παιδιών	20.000
Παν. Δρίβας (Κακ.)	10.000
Βασ. Τσορομώκος	10.000
Τριαντ. Γιαννάρας	10.000
2ος έρανος παιδιών	22.050
Γιώργος Ζώταλης	5.000
Παν. Δρίβας (Ζιμπ.)	5.000
Νικήτης Κουλούρης	5.000
Παν. Τσορομώκος	6.000
Χρήστος Γκιουζέλης	5.000
Χρήστος Παράσχης	5.000
Κ. Παπαμιχαλόπουλος	3.000
Μαυράκης Ευάγγελος	4.000
Κώστας Ν. Τζάκας	2.200
Παν. Ι. Ταμβάκος	2.000
Γεώργιος Ταμβάκος	2.000
Γεώργιος Παρδάλης	2.000
Θανάσης Παυλάκης	2.000
Δημ. Κοσμάς - Ξυνός	1.000
Ιωάννης Πουλάκης	1.000
Παν. Ι. Πριφτάκης	1.000
Αντώνιος Μαυρομιχάλης	1.000
Γρηγόριος Πριφτάκης	500
Χρήστος Παρδάλης	500
Λαχείο	28.300

Γιάννης Π. Ξαυτερούλης Γίδα λαχείου.

από την άφιξη της εφημερίδος και μας καθιστούν υπεύθυνους.

Επί εντολή του προηγουμένου συμβουλίου, μας παρακαλέσανε να σας πληροφορήσουμε ότι ο συμπατριώτης μας κύριος ΑΝΑΣΤΑΣΙΟΣ ΚΟΣΜΑΣ δεν έλαβε την εφημερίδα καθ' όλη την διάρκεια του χρόνου, και διά αυτό σας παρακαλούμε εμείς όπως αποσταλεί εφέτος η εφημερίδα κανονικά στον αναγνώστη σας.

Εκ του Διοικ. Συμβουλίου
Ο Γραμματέας
Ι. ΚΟΣΜΑΣ

Πατριώτες,
Ο πιο μεγάλος στόχος των συλλόγων είναι οι καλές σχέσεις ανάμεσα στους πατριώτες μας. Όλοι να συνδράμουν αυτη την προσπάθεια.

«ΚΡΕΜΑΣΤΙΩΤΙΚΑ ΝΕΑ»
Τριμηνιαία έκδοση του Συλλόγου Κρεμαστιωτών
«Ο ΠΑΤΡΙΩΤΗΣ»
●
Συντακτική Επιτροπή:
(Ομάδα πατριωτών)
●
Υπεύθυνος σύμφωνα με το νόμο:
ΜΙΧ. ΔΟΥΝΙΑΣ
Καποδιστρίου 18 - Αθήνα
●
Ταχυδρομικές επιταγές, γράμματα κλπ., να στέλνονται στη διεύθυνση:
Βασίλη Παράσχη
Ορίων 137
Κορυδαλλός
●
Ετήσια συνδρομή:
Εσωτερικού . . . . δρχ. 300
Εξωτερικού . . . . . δολ. 10
●